

Indicadores de  
**Género y**  
**Salud**

---

Costa Rica 2014

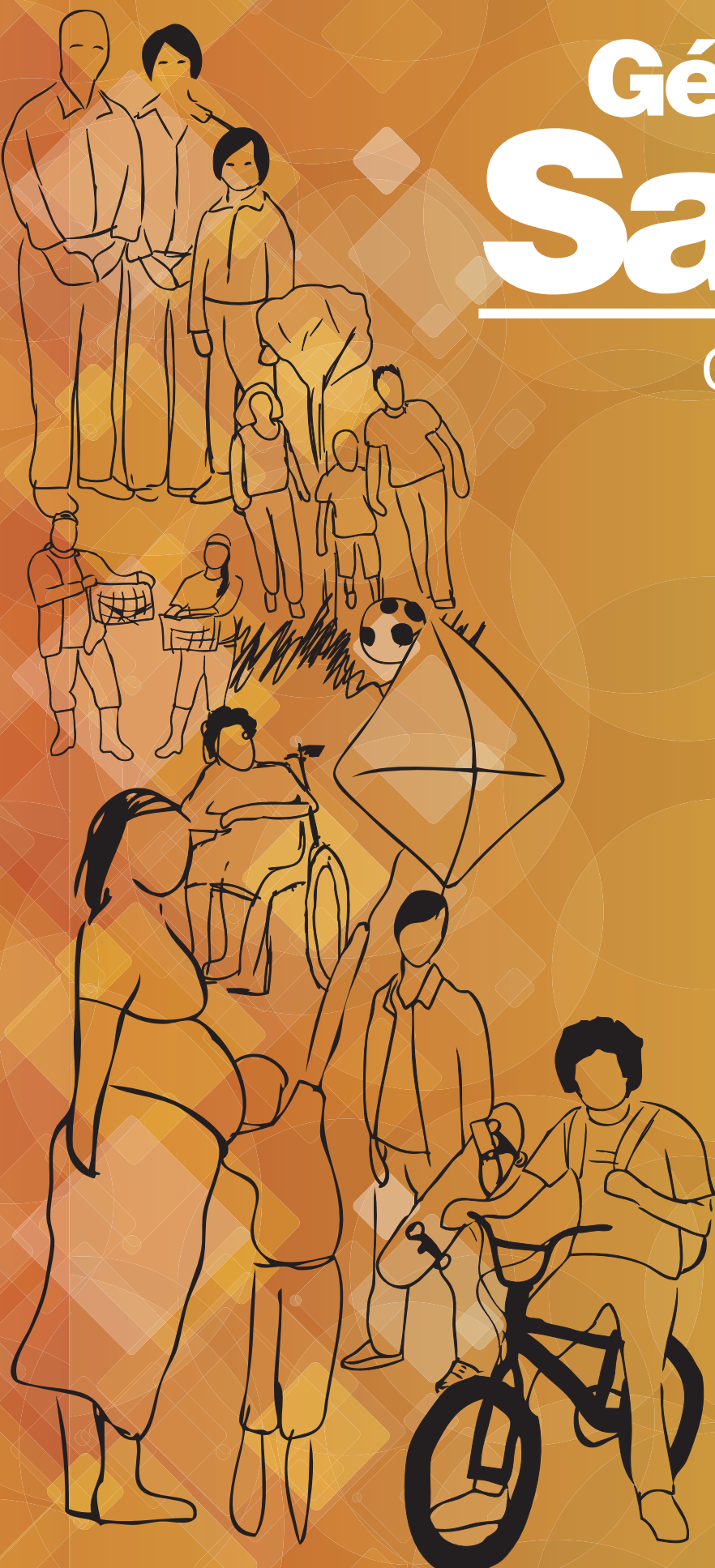

Indicadores de  
**Género y**  
**Salud**

---

Costa Rica 2014



## Créditos

Instituto Nacional de Estadística y Censos

Ministerio de Salud

Caja Costarricense de Seguro Social

Poder Judicial

Organización Panamericana de la Salud / Organización Mundial de la Salud

### Lista de créditos

Olga Martha Araya Umaña, INEC

Karla Jinesta Campos, INEC

Aida Chaves Villalta, INEC

Rosa María Vargas Alvarado, MS

Edda Quirós Rodríguez, MS

Alexandra Acuña Carrillo, CCSS

Lorna Gámez Cruz, CCSS

Hellen Cordero Araya, PJ

Mario Cruz, OPS/OMS

Diseño portada: Proceso Producción Gráfica - INEC

Diagramación: Luisa Garbanzo, COIND S.A.

### Simbología y abreviaturas

|        |   |  |
|--------|---|--|
| -      | = | Cero casos                                 |
| Blanco | = | No aplica.                                 |
| INEC   | = | Instituto Nacional de Estadística y Censos |
| MS     | = | Ministerio de Salud                        |
| CCSS   | = | Caja Costarricense de Seguro Social        |
| INAMU  | = | Instituto Nacional de las Mujeres          |
| PJ     | = | Poder Judicial                             |
| OPS    | = | Organización Panamericana de la Salud      |
| OMS    | = | Organización Mundial de la Salud           |

Con la finalidad de presentar de manera más clara la información, en las tablas por provincia y grupos de edad se eliminaron aquellas categorías que no presentaron casos.

La construcción de una sociedad basada en la promoción del desarrollo humano equitativo como eje central, solo es posible si se logra potencializar las capacidades y los recursos necesarios que garanticen el bienestar de todas las personas, tanto en su dimensión individual como colectiva.

Uno de estos recursos esenciales para el desarrollo humano es la salud, entendida como un bien social, donde todas las personas tienen el derecho a ejercerlo en igualdad de oportunidades y en un ambiente respetuoso de su diversidad cultural.

Por ello, para el fortalecimiento de procesos sociales orientados a este fin y específicamente en la toma de decisiones, el diseño de políticas y acciones concretas, es necesario, entre otras cosas, contar con información oportuna que visualice las desigualdades sociales y específicamente de la condición y posición de género que muchas veces se perpetúan de manera tácita, y que por ende vulnerabilizan a ciertos grupos ante ciertas situaciones que impactan su salud.

El evidenciar estas situaciones y profundizar en los mecanismos sociales y culturales que tejen estas lógicas de desigualdad, indiscutiblemente constituyen el insumo fundamental para el diseño de estrategias y políticas públicas que logren incidir en ellas y garantizando un desarrollo humano con igualdad de género.

Con el fin de contribuir a este esfuerzo, se presenta la sexta publicación de Indicadores de Género y Salud Costa Rica 2014, el cual consiste en un compendio de indicadores referidos a la situación de salud de la población para el año 2014.

Este documento es el resultado de un esfuerzo conjunto de diferentes instituciones públicas y organismos internacionales que asumieron un compromiso por la promoción de un modelo de desarrollo de la salud más equitativo, el cual contemple las particularidades derivadas de la condición y posición de género y sus diversas expresiones en la diversidad cultural del país. Así, el Instituto de Estadística y Censos (INEC), el Ministerio de Salud (MS), la Caja Costarricense de Seguro Social (CCSS), el Instituto Nacional de las Mujeres (INAMU) y el Poder Judicial (PJ) proporcionaron la información necesaria para conformación de esta publicación. Asimismo la Organización Panamericana de Salud/Organización Mundial de la Salud (OPS/OMS) brindaron su apoyo durante todo el proceso y gracias a su colaboración este producto es hoy una realidad.



|                                  |    |
|----------------------------------|----|
| Presentación.....                | 3  |
| Indicadores:                     |    |
| Demográficos.....                | 7  |
| Socioeconómicos.....             | 11 |
| Morbilidad .....                 | 17 |
| Mortalidad .....                 | 33 |
| Salud sexual y reproductiva..... | 49 |
| Violencia intrafamiliar .....    | 53 |
| Cantoniales.....                 | 57 |
| Notas técnicas .....             | 65 |



# DEMOGRÁFICOS

| Provincia         | 1                |                  |                  | 2                     |               |               |
|-------------------|------------------|------------------|------------------|-----------------------|---------------|---------------|
|                   | Población        |                  |                  | Número de nacimientos |               |               |
|                   | Total            | Mujeres          | Hombres          | Total                 | Mujeres       | Hombres       |
| <b>Costa Rica</b> | <b>4 773 119</b> | <b>2 362 804</b> | <b>2 410 315</b> | <b>71 793</b>         | <b>35 074</b> | <b>36 719</b> |
| San José          | 1 576 884        | 794 298          | 782 586          | 21 934                | 10 719        | 11 215        |
| Alajuela          | 946 607          | 464 233          | 482 374          | 14 687                | 7 223         | 7 464         |
| Cartago           | 516 831          | 256 568          | 260 263          | 7 171                 | 3 506         | 3 665         |
| Heredia           | 483 154          | 240 618          | 242 536          | 6 512                 | 3 146         | 3 366         |
| Guanacaste        | 359 869          | 176 349          | 183 520          | 5 979                 | 2 971         | 3 008         |
| Puntarenas        | 461 671          | 224 436          | 237 235          | 7 510                 | 3 598         | 3 912         |
| Limón             | 428 103          | 206 302          | 221 801          | 8 000                 | 3 911         | 4 089         |

Fuente: INEC-CCP, 2014 Fuente: INEC. 2014

| Grupos de edades  | 3                |                  |                  |
|-------------------|------------------|------------------|------------------|
|                   | Población        |                  |                  |
|                   | Total            | Mujeres          | Hombres          |
| <b>Costa Rica</b> | <b>4 773 119</b> | <b>2 362 804</b> | <b>2 410 315</b> |
| Menor de 1 año    | 73 864           | 36 107           | 37 756           |
| 1 a 4             | 292 094          | 142 450          | 149 645          |
| 5 a 9             | 368 200          | 179 231          | 188 969          |
| 10 a 19           | 797 411          | 387 756          | 409 655          |
| 20 a 34           | 1 286 938        | 624 390          | 662 548          |
| 35 a 49           | 941 790          | 472 306          | 469 484          |
| 50 a 64           | 671 693          | 340 427          | 331 266          |
| 65 a 69           | 118 314          | 60 356           | 57 958           |
| 70 a 74           | 85 027           | 44 049           | 40 978           |
| 75 y más          | 137 788          | 75 732           | 62 056           |

Fuente: INEC-CCP, 2014

**Gráfico 1**  
**Costa Rica: Pirámide de población, 2014**

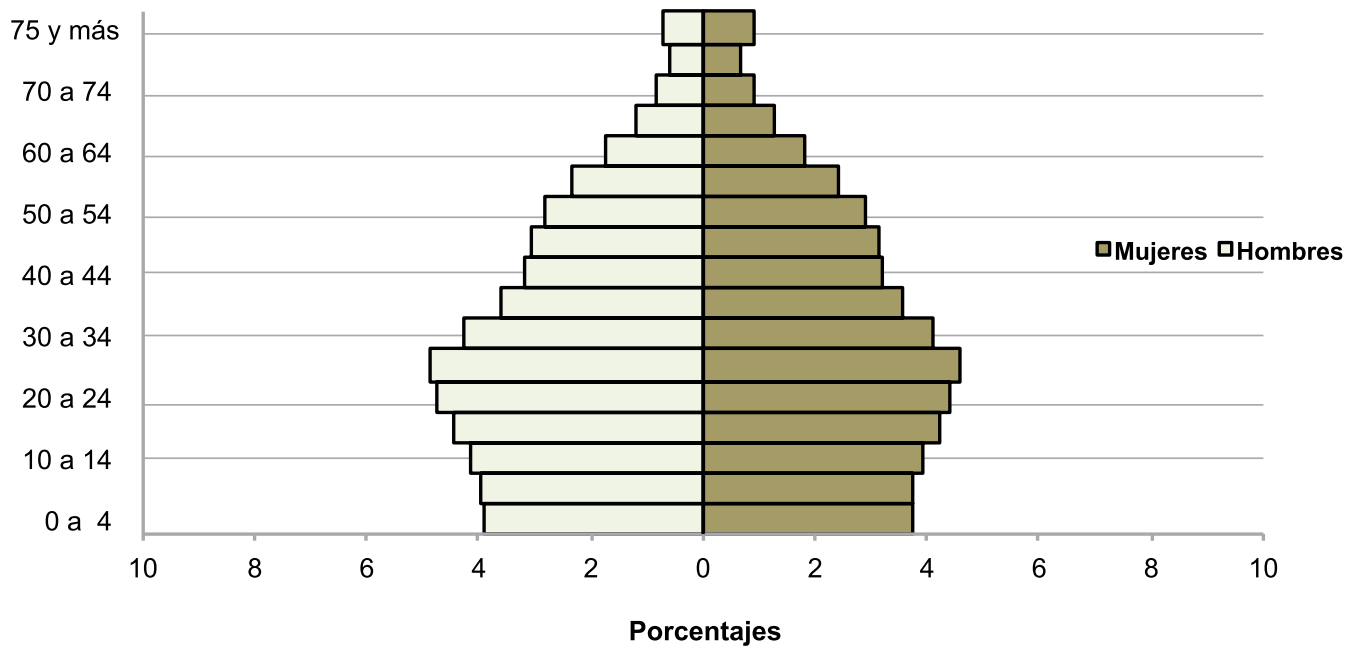

Fuente: Indicador 3, INEC

| Grupos de edades de la madre | 4                     |               |               |
|------------------------------|-----------------------|---------------|---------------|
|                              | Número de nacimientos |               |               |
|                              | Total                 | Mujeres       | Hombres       |
| <b>Costa Rica</b>            | <b>71 793</b>         | <b>35 074</b> | <b>36 719</b> |
| Menor de 15                  | 509                   | 232           | 277           |
| 15 - 19                      | 11 997                | 5 908         | 6 089         |
| 20 - 24                      | 19 674                | 9 450         | 10 224        |
| 25 - 29                      | 18 634                | 9 142         | 9 492         |
| 30 - 34                      | 13 301                | 6 525         | 6 776         |
| 35 - 39                      | 5 960                 | 2 986         | 2 974         |
| 40 - 44                      | 1 351                 | 656           | 695           |
| 45 y más                     | 87                    | 43            | 44            |
| Ignorada                     | 280                   | 132           | 148           |

Fuente: INEC. 2014

| Provincia         | 5                     |              |               | 6         |              |
|-------------------|-----------------------|--------------|---------------|-----------|--------------|
|                   | Número de defunciones |              |               | Índice de |              |
|                   | Total                 | Mujeres      | Hombres       | Feminidad | Masculinidad |
| <b>Costa Rica</b> | <b>20 553</b>         | <b>8 895</b> | <b>11 658</b> | <b>98</b> | <b>102</b>   |
| San José          | 7 453                 | 3 396        | 4 057         | 101       | 99           |
| Alajuela          | 3 842                 | 1 637        | 2 205         | 96        | 104          |
| Cartago           | 2 161                 | 953          | 1 208         | 99        | 101          |
| Heredia           | 1 894                 | 863          | 1 031         | 99        | 101          |
| Guanacaste        | 1 679                 | 683          | 996           | 96        | 104          |
| Puntarenas        | 1 977                 | 803          | 1 174         | 95        | 106          |
| Limón             | 1 547                 | 560          | 987           | 93        | 108          |

Fuente: INEC. 2014

| Grupos de edades  | 7                     |              |               | 8         |              |
|-------------------|-----------------------|--------------|---------------|-----------|--------------|
|                   | Número de defunciones |              |               | Índice de |              |
|                   | Total                 | Mujeres      | Hombres       | Feminidad | Masculinidad |
| <b>Costa Rica</b> | <b>20 553</b>         | <b>8 895</b> | <b>11 658</b> | <b>98</b> | <b>102</b>   |
| Menor de 1 año    | 575                   | 274          | 301           | 96        | 105          |
| 1 a 4             | 97                    | 45           | 52            | 95        | 105          |
| 5 a 9             | 64                    | 23           | 41            | 95        | 105          |
| 10 a 19           | 279                   | 95           | 184           | 95        | 106          |
| 20 a 34           | 1 170                 | 316          | 854           | 94        | 106          |
| 35 a 49           | 1 701                 | 571          | 1 130         | 101       | 99           |
| 50 a 64           | 3 598                 | 1 323        | 2 275         | 103       | 97           |
| 65 a 69           | 1 579                 | 625          | 954           | 104       | 96           |
| 70 a 74           | 1 818                 | 757          | 1 061         | 107       | 93           |
| 75 y más          | 9 664                 | 4 865        | 4 799         | 122       | 82           |
| Ignorada          | 8                     | 1            | 7             |           |              |

Fuente: INEC. 2014

| País       | 9                               |         |         | 10                              |         |         |
|------------|---------------------------------|---------|---------|---------------------------------|---------|---------|
|            | Esperanza de vida al nacimiento |         |         | Esperanza de vida a los 65 años |         |         |
|            | Total                           | Mujeres | Hombres | Total                           | Mujeres | Hombres |
| Costa Rica | 79,7                            | 82,3    | 77,2    | 19,7                            | 21,0    | 18,5    |

Fuente: INEC-CCP, 2012

**Gráfico 2**  
Costa Rica: Esperanza de vida al nacimiento por sexo. 2014

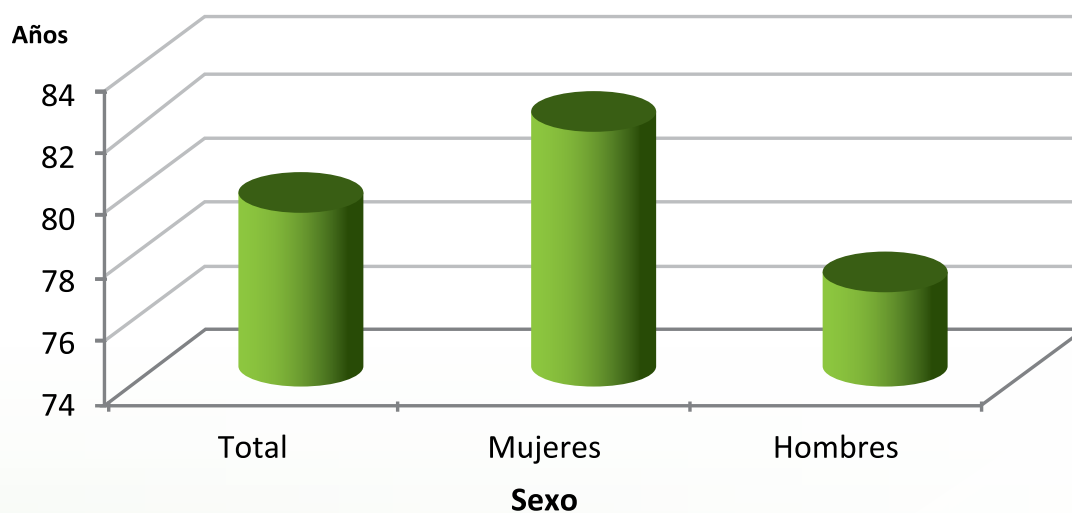

Fuente: Indicador 9. INEC

| Región de planificación | 11                                       |                |                  | 12  |             |             |
|-------------------------|--|----------------|------------------|---|-------------|-------------|
|                         | Población económicamente activa nacional |                |                  | Tasa neta de participación (por 100 habitantes) |             |             |
|                         | Total                                    | Mujeres        | Hombres          | Total   | Mujeres     | Hombres     |
| <b>Costa Rica</b>       | <b>2 248 375</b>                         | <b>886 625</b> | <b>1 361 750</b> | <b>59,5</b>                                     | <b>45,2</b> | <b>75,0</b> |
| Central                 | 1 482 165                                | 613 019        | 869 146          | 61,1  | 48,1        | 75,4        |
| Chorotega               | 155 821                                  | 60 512         | 95 309           | 56,4  | 42,8        | 70,8        |
| Pacífico Central        | 120 597                                  | 45 021         | 75 576           | 56,6  | 40,1        | 74,9        |
| Brunca                  | 149 959                                  | 52 225         | 97 734           | 56,3  | 38,4        | 74,9        |
| Huetar Caribe           | 177 656                                  | 60 135         | 117 521          | 56,6  | 38,7        | 74,2        |
| Huetar Norte            | 162 177                                  | 55 713         | 106 464          | 58,0  | 39,5        | 76,7        |

Fuente: INEC. 2014

| Región de planificación | 13   |             |            |
|-------------------------|--|-------------|------------|
|                         | Tasa de desempleo abierto (por 100 habitantes) |             |            |
|                         | Total  | Mujeres     | Hombres    |
| <b>Costa Rica</b>       | <b>8,5</b>                                     | <b>10,6</b> | <b>7,2</b> |
| Central                 | 7,8  | 9,7         | 6,4        |
| Chorotega               | 12,5   | 13,4        | 11,9       |
| Pacífico Central        | 10,0   | 13,3        | 8,0        |
| Brunca                  | 9,7  | 16,0        | 6,3        |
| Huetar Caribe           | 10,0   | 12,7        | 8,6        |
| Huetar Norte            | 7,7  | 7,5         | 7,9        |

Fuente: INEC. 2014

| Rama de actividad <sup>1/</sup>  | 14                          |                |                  |
|--|-----------------------------|----------------|------------------|
|  | Número de población ocupada |                |                  |
|  | Total                       | Mujeres        | Hombres          |
| <b>Costa Rica</b>  | <b>2 056 370</b>            | <b>792 743</b> | <b>1 263 627</b> |
| Agricultura, ganadería, silvicultura y pesca   | 213 155                     | 24 098         | 189 057          |
| Explotación de minas y canteras  | 2 465                       | 68             | 2 397            |
| Industrias manufactureras  | 234 546                     | 72 601         | 161 945          |
| Suministro de electricidad, gas, vapor y aire acondicionado                                | 23 818                      | 3 493          | 20 325           |
| Suministro de agua; evacuación de aguas residuales, gestión de desechos y descontaminación | 9 475                       | 1 942          | 7 533            |
| Construcción   | 123 673                     | 5 884          | 117 789          |
| Comercio al por mayor y al por menor; reparación de vehículos automotores y motocicletas   | 372 421                     | 155 133        | 217 288          |
| Transporte y almacenamiento  | 104 277                     | 11 346         | 92 931           |
| Actividades de alojamiento y de servicio de comidas  | 115 785                     | 60 870         | 54 915           |
| Información y comunicaciones   | 40 130                      | 9 198          | 30 932           |
| Actividades financieras y de seguros   | 49 470                      | 21 216         | 28 254           |
| Actividades inmobiliarias  | 11 833                      | 3 905          | 7 928            |
| Actividades profesionales, científicas y técnicas  | 58 348                      | 25 402         | 32 946           |
| Actividades de servicios administrativos y de apoyo  | 107 595                     | 30 715         | 76 880           |
| Administración pública y defensa; planes de seguridad social de afiliación obligatoria     | 120 870                     | 50 612         | 70 258           |
| Enseñanza  | 142 185                     | 95 251         | 46 934           |
| Actividades de atención de la salud humana y de asistencia social                          | 74 782                      | 47 771         | 27 011           |
| Actividades artísticas, de entretenimiento y recreativas                                   | 27 795                      | 9 053          | 18 742           |
| Otras actividades de servicios   | 77 582                      | 36 172         | 41 410           |
| Hogares como empleadores   | 141 482                     | 126 869        | 14 613           |
| Actividades de organizaciones y órganos extraterritoriales                                 | 396                         | 56             | 340              |
| No pueden clasificarse según la actividad económica  | 4 287                       | 1 088          | 3 199            |

Fuente: INEC. 2014

1/ Según nueva clasificación Industrial Internacional Uniforme de Actividades Económicas (CIIU-REV4).

| Región de planificación | 15   |                |                |                |                    |                |                 |               |
|-------------------------|--|----------------|----------------|----------------|--------------------|----------------|-----------------|---------------|
|                         | Número de hogares por nivel de pobreza y sexo de la jefatura |                |                |                |                    |                |                 |               |
|                         | Total  |                | No pobres      |                | Pobreza no extrema |                | Pobreza extrema |               |
|                         | Femenina   | Masculina      | Femenina       | Masculina      | Femenina           | Masculina      | Femenina        | Masculina     |
| <b>Costa Rica</b>       | <b>537 217</b>   | <b>888 080</b> | <b>399 173</b> | <b>707 314</b> | <b>94 969</b>      | <b>129 031</b> | <b>43 075</b>   | <b>51 735</b> |
| Central                 | 339 033  | 542 961        | 272 442        | 457 641        | 46 795             | 65 746         | 19 796          | 19 574        |
| Chorotega               | 43 520   | 63 412         | 27 894         | 43 484         | 9 388              | 13 205         | 6 238           | 6 723         |
| Pacífico Central        | 32 159   | 51 523         | 20 910         | 38 112         | 7 713              | 8 813          | 3 536           | 4 598         |
| Brunca                  | 38 414   | 71 160         | 22 286         | 47 595         | 11 813             | 15 201         | 4 315           | 8 364         |
| Huetar Caribe           | 45 655   | 84 085         | 28 858         | 64 321         | 11 738             | 14 021         | 5 059           | 5 743         |
| Huetar Norte            | 38 436   | 74 939         | 26 783         | 56 161         | 7 522              | 12 045         | 4 131           | 6 733         |

Fuente: INEC. 2014

| Tipo de seguro   | 16                  |                  |                  |
|--|---------------------|------------------|------------------|
|  | Población asegurada |                  |                  |
|  | Total               | Mujeres          | Hombres          |
| <b>Costa Rica</b>  | <b>4 772 098</b>    | <b>2 446 660</b> | <b>2 325 438</b> |
| No asegurada / no asegurado  | 692 214             | 296 316          | 395 898          |
| Asalariada / asalariado  | 1 164 268           | 447 722          | 716 546          |
| Mediante convenio  | 24 042              | 3 085            | 20 957           |
| Cuenta propia  | 388 537             | 134 532          | 254 005          |
| Por el estado  | 251 756             | 148 842          | 102 914          |
| Familiar de población asegurada directa                                      | 1 672 709           | 1 073 708        | 599 001          |
| Pensionada / pensionado del régimen no contributivo monto básico             | 103 888             | 67 560           | 36 328           |
| Pensionada / pensionado del régimen no contributivo de gracia o guerra       | 2 095               | 1 570            | 525              |
| Pensionada / pensionado de IVM de la CCSS                                    | 245 420             | 109 926          | 135 494          |
| Pensionada / pensionado del régimen del magisterio, poder judicial, hacienda | 63 779              | 40 075           | 23 704           |
| Familiar de pensionada / pensionado  | 125 405             | 103 632          | 21 773           |
| Otras formas de seguro (estudiante, refugiada, refugiado)                    | 24 740              | 13 439           | 11 301           |
| Seguro privado o del extranjero  | 7 710               | 2 828            | 4 882            |
| Ignorado   | 5 535               | 3 425            | 2 110            |

Fuente: INEC. 2014

| Grupos de edades  | 17  |                |                | 18   |                |                |
|-------------------|---|----------------|----------------|--|----------------|----------------|
|                   | Población asegurada directa cotizantes al régimen de pensiones de la CCSS |                |                | Población ocupada con seguro directo <sup>2/</sup> |                |                |
|                   | Total   | Mujeres        | Hombres        | Total  | Mujeres        | Hombres        |
| <b>Costa Rica</b> | <b>1 345 317</b>  | <b>460 749</b> | <b>884 568</b> | <b>1 465 048</b>                                   | <b>516 324</b> | <b>948 724</b> |
| 10 a 19           | 19 320  | 5 217          | 14 103         | 20 423   | 5 391          | 15 032         |
| 20 a 34           | 559 203   | 216 203        | 343 000        | 601 231  | 237 538        | 363 693        |
| 35 a 49           | 468 911   | 156 878        | 312 033        | 512 763  | 178 274        | 334 489        |
| 50 a 64           | 280 903   | 79 139         | 201 764        | 309 722  | 91 408         | 218 314        |
| 65 a 69           | 9 700   | 2 208          | 7 492          | 12 600   | 2 554          | 10 046         |
| 70 a 74           | 3 398   | 728            | 2 670          | 3 816  | 728            | 3 088          |
| 75 y más          | 3 882   | 376            | 3 506          | 4 493  | 431            | 4 062          |

Fuente: INEC. 2014

2/ Incluye los asegurados asalariados, mediante convenio y cuenta propia.

**Gráfico 3**  
Costa Rica: Población asegurada directa cotizantes al régimen de pensiones de la CCSS por sexo, según grupos de edades, 2014

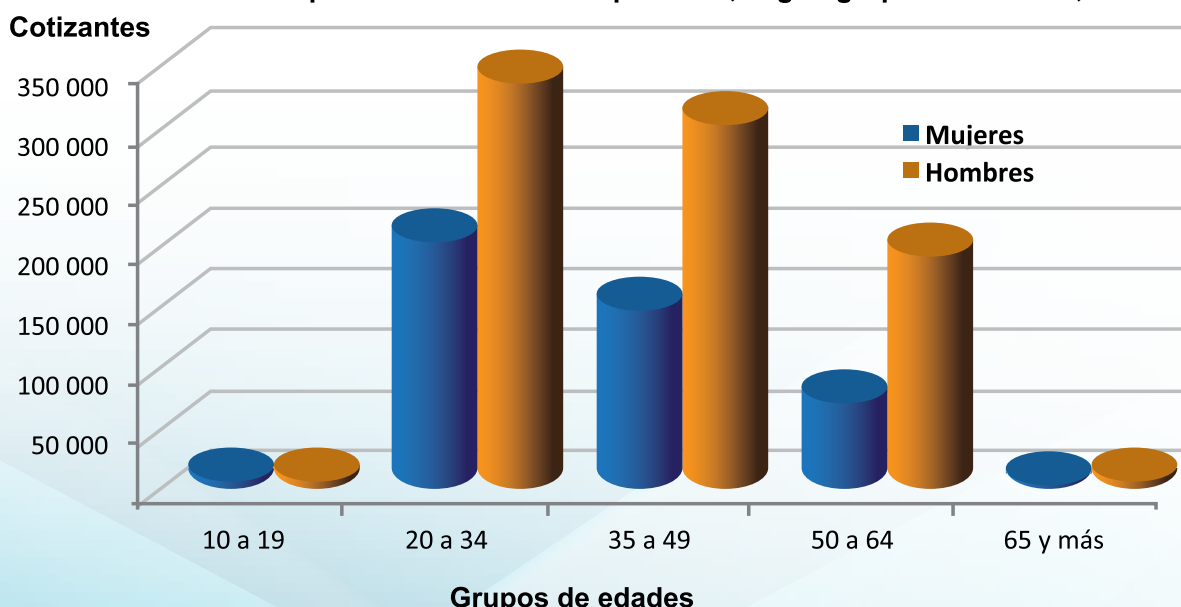

Fuente: Indicador 17. INEC

**Gráfico 4**  
**Costa Rica: Población ocupada con seguro directo por sexo, según grupos de edades, 2014**

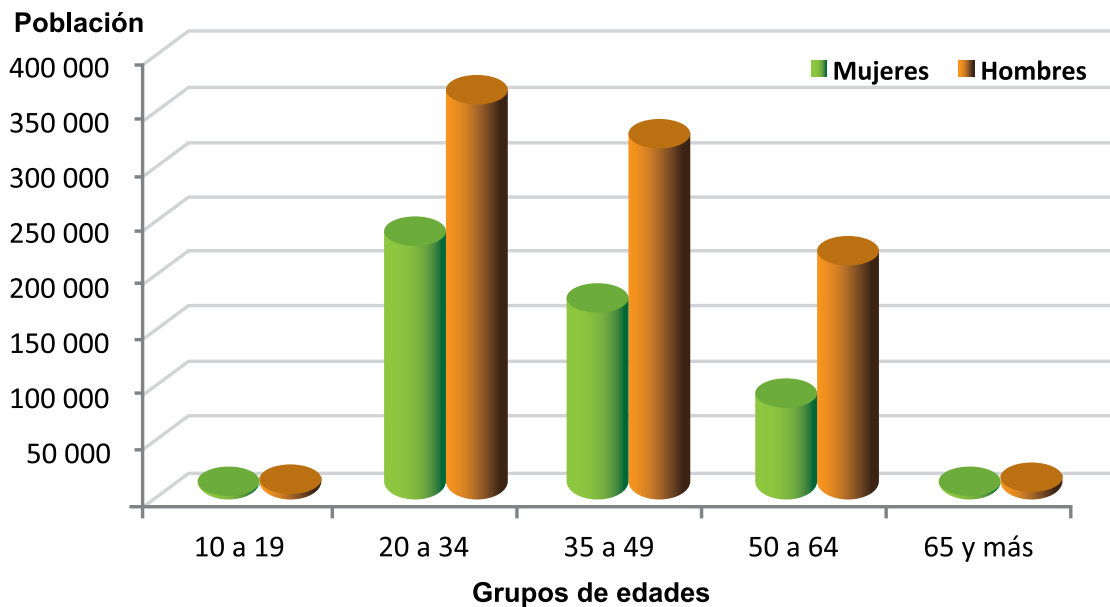

Fuente: Indicador 18. INEC

|  | 19   |                |                | 20                             |                |                |
|--|--|----------------|----------------|--------------------------------|----------------|----------------|
| Rama actividad   | Población asegurada directa activa <sup>3/</sup> |                |                | Ingreso promedio <sup>4/</sup> |                |                |
|  | Total  | Mujeres        | Hombres        | Total                          | Mujeres        | Hombres        |
| <b>Total</b>   | <b>1 465 048</b>                                 | <b>516 324</b> | <b>948 724</b> | <b>415 462</b>                 | <b>377 033</b> | <b>438 470</b> |
| Agricultura, ganadería, silvicultura y pesca   | 142 813  | 14 057         | 128 756        | 245 207                        | 194 446        | 250 798        |
| Explotación de minas y canteras  | 1 311  | 68             | 1 243          | 599 206                        | 544 502        | 605 926        |
| Industrias manufactureras  | 173 960  | 42 939         | 131 021        | 386 622                        | 260 683        | 444 744        |
| Suministro de electricidad, gas, vapor y aire acondicionado                                | 23 672   | 3 493          | 20 179         | 665 469                        | 566 551        | 686 850        |
| Suministro de agua; evacuación de aguas residuales, gestión de desechos y descontaminación | 8 206  | 1 898          | 6 308          | 410 136                        | 688 092        | 345 847        |
| Construcción   | 73 186   | 4 583          | 68 603         | 367 026                        | 462 236        | 362 154        |
| Comercio al por mayor y al por menor; reparación de vehículos automotores y motocicletas   | 249 079  | 86 746         | 162 333        | 359 367                        | 247 972        | 422 042        |
| Transporte y almacenamiento  | 71 152   | 8 348          | 62 804         | 372 849                        | 401 964        | 368 629        |
| Actividades de alojamiento y de servicio de comidas  | 81 964   | 39 106         | 42 858         | 347 233                        | 283 061        | 428 354        |
| Información y comunicaciones   | 34 695   | 8 012          | 26 683         | 645 197                        | 431 983        | 718 056        |
| Actividades financieras y de seguros   | 48 261   | 20 853         | 27 408         | 753 183                        | 660 942        | 840 985        |
| Actividades inmobiliarias  | 8 767  | 2 360          | 6 407          | 548 258                        | 771 120        | 347 630        |
| Actividades profesionales, científicas y técnicas  | 43 847   | 18 322         | 25 525         | 611 532                        | 542 336        | 672 168        |
| Actividades de servicios administrativos y de apoyo  | 83 193   | 25 511         | 57 682         | 373 702                        | 351 734        | 384 643        |
| Administración pública y defensa; planes de seguridad social de afiliación obligatoria     | 119 272  | 49 560         | 69 712         | 774 560                        | 779 196        | 771 391        |
| Enseñanza  | 132 802  | 89 799         | 43 003         | 634 390                        | 628 916        | 645 726        |
| Actividades de atención de la salud humana y de asistencia social                          | 69 588   | 44 257         | 25 331         | 807 778                        | 691 676        | 1 012 343      |
| Actividades artísticas, de entretenimiento y recreativas                                   | 14 886   | 4 011          | 10 875         | 337 738                        | 230 880        | 389 115        |
| Otras actividades de servicios   | 37 632   | 14 823         | 22 809         | 311 587                        | 300 542        | 320 982        |
| Hogares como empleadores   | 43 184   | 36 434         | 6 750          | 140 827                        | 137 613        | 182 257        |
| Actividades de organizaciones y órganos extraterritoriales                                 | 396  | 56             | 340            | 1 559 427                      | 892 886        | 3 294 562      |
| No pueden clasificarse según la actividad económica  | 3 182  | 1 088          | 2 094          | 390 130                        | 323 111        | 448 995        |

Fuente: INEC. 2014

3/ Según la nueva Clasificación Industrial Uniforme de Actividades Económicas (CIIU-Rev 3).

4/ Cifras en miles de colones. Se refiere a la ocupación principal de la población ocupada.

| Causa   | 21   |              |              |
|---|--|--------------|--------------|
|   | Egresos hospitalarios por enfermedades endocrinas y metabólicas como diagnóstico principal |              |              |
|   | Total  | Mujeres      | Hombres      |
| <b>Total</b>                                    | <b>5 541</b>   | <b>3 209</b> | <b>2 332</b> |
| Trastorno de la glándula tiroides               | 852  | 732          | 120          |
| Diabetes mellitus                               | 3 556  | 1 800        | 1 756        |
| Otra endocrina                                  | 269  | 182          | 87           |
| Desnutrición y otras deficiencias nutricionales | 118  | 54           | 64           |
| Otras metabólicas                               | 746  | 441          | 305          |

Fuente: CCSS. 2014

| Grupos de edades  | 22                        |              |              | 23                  |            |            |
|-------------------|---------------------------|--------------|--------------|---------------------|------------|------------|
|                   | Egresos hospitalarios por |              |              |                     |            |            |
|                   | Diabetes mellitus         |              |              | Enfermedad tiroidea |            |            |
|                   | Total                     | Mujeres      | Hombres      | Total               | Mujeres    | Hombres    |
| <b>Costa Rica</b> | <b>3 556</b>              | <b>1 800</b> | <b>1 756</b> | <b>852</b>          | <b>732</b> | <b>120</b> |
| Menor de 1 año    | 1                         | -            | 1            | 2                   | -          | 2          |
| 1 a 4             | 9                         | 2            | 7            | 12                  | 8          | 4          |
| 5 a 9             | 36                        | 27           | 9            | 4                   | 2          | 2          |
| 10 a 19           | 95                        | 48           | 47           | 26                  | 20         | 6          |
| 20 a 34           | 177                       | 105          | 72           | 112                 | 101        | 11         |
| 35 a 49           | 541                       | 256          | 285          | 235                 | 202        | 33         |
| 50 a 64           | 1 317                     | 600          | 717          | 323                 | 290        | 33         |
| 65 a 69           | 378                       | 195          | 183          | 64                  | 54         | 10         |
| 70 a 74           | 349                       | 174          | 175          | 35                  | 27         | 8          |
| 75 y más          | 653                       | 393          | 260          | 39                  | 28         | 11         |

Fuente: CCSS. 2014

| Causa                                       | 24   |               |               |
|---|--|---------------|---------------|
|   | Egresos hospitalarios por enfermedades del Sistema Circulatorio como diagnóstico principal |               |               |
|   | Total  | Mujeres       | Hombres       |
| <b>Total</b>                                | <b>22 854</b>  | <b>11 215</b> | <b>11 639</b> |
| Hipertensivas                               | 3 670  | 1 763         | 1 907         |
| Isquémicas del corazón <sup>5/</sup>        | 4 122  | 1 499         | 2 623         |
| Del corazón <sup>6/</sup>                   | 2 781  | 1 319         | 1 462         |
| Infarto agudo al miocardio                  | 2 113  | 700           | 1 413         |
| Otras enfermedades del sistema circulatorio | 10 168   | 5 934         | 4 234         |

Fuente: CCSS. 2014

5/ No incluye el Infarto agudo al miocardio.

6/ No incluye Isquémicas del corazón.

| Grupos de edades  | 25                        |              |              | 26                     |              |              |
|-------------------|---------------------------|--------------|--------------|------------------------|--------------|--------------|
|                   | Egresos hospitalarios por |              |              |                        |              |              |
|                   | Enfermedad hipertensiva   |              |              | Enfermedad del corazón |              |              |
|                   | Total                     | Mujeres      | Hombres      | Total                  | Mujeres      | Hombres      |
| <b>Costa Rica</b> | <b>3 670</b>              | <b>1 763</b> | <b>1 907</b> | <b>2 781</b>           | <b>1 319</b> | <b>1 462</b> |
| Menor de 1 año    | -                         | -            | -            | 25                     | 11           | 14           |
| 1 a 4             | 4                         | 1            | 3            | 13                     | 7            | 6            |
| 5 a 9             | 13                        | 8            | 5            | 14                     | 5            | 9            |
| 10 a 19           | 57                        | 28           | 29           | 68                     | 32           | 36           |
| 20 a 34           | 194                       | 96           | 98           | 133                    | 61           | 72           |
| 35 a 49           | 539                       | 228          | 311          | 296                    | 129          | 167          |
| 50 a 64           | 1 049                     | 451          | 598          | 720                    | 308          | 412          |
| 65 a 69           | 338                       | 148          | 190          | 288                    | 148          | 140          |
| 70 a 74           | 358                       | 180          | 178          | 304                    | 147          | 157          |
| 75 y más          | 1 118                     | 623          | 495          | 920                    | 471          | 449          |

Fuente: CCSS. 2014

|                   | 27                        |            |              | 28                   |            |            |
|-------------------|---------------------------|------------|--------------|----------------------|------------|------------|
| Grupos de edades  | Egresos hospitalarios por |            |              |                      |            |            |
|                   | Infarto agudo miocardio   |            |              | Anemia <sup>7/</sup> |            |            |
|                   | Total                     | Mujeres    | Hombres      | Total                | Mujeres    | Hombres    |
| <b>Costa Rica</b> | <b>2 113</b>              | <b>700</b> | <b>1 413</b> | <b>761</b>           | <b>391</b> | <b>370</b> |
| Menor de 1 año    | 2                         | 1          | 1            | 55                   | 23         | 32         |
| 1 a 4             | -                         | -          | -            | 79                   | 38         | 41         |
| 5 a 9             | -                         | -          | -            | 41                   | 21         | 20         |
| 10 a 19           | 1                         | -          | 1            | 97                   | 48         | 49         |
| 20 a 34           | 21                        | 6          | 15           | 105                  | 57         | 48         |
| 35 a 49           | 175                       | 51         | 124          | 88                   | 58         | 30         |
| 50 a 64           | 730                       | 182        | 548          | 98                   | 51         | 47         |
| 65 a 69           | 300                       | 95         | 205          | 26                   | 13         | 13         |
| 70 a 74           | 298                       | 110        | 188          | 47                   | 23         | 24         |
| 75 y más          | 586                       | 255        | 331          | 125                  | 59         | 66         |

Fuente: CCSS. 2014

7/ Se incluye anemias nutricionales, hemolíticas, aplásticas y otras anemias.

|  | 29  |            |            |
|--|---|------------|------------|
| Causa  | Egresos hospitalarios por enfermedades de la sangre |            |            |
|  | Total   | Mujeres    | Hombres    |
| <b>Total</b>   | <b>1 741</b>  | <b>906</b> | <b>835</b> |
| Anemias nutricionales  | 190   | 104        | 86         |
| Anemias hemolíticas  | 245   | 139        | 106        |
| Anemias aplásticas y otras anemias                                     | 326   | 148        | 178        |
| Defectos de la coagulación, púrpura y otras afecciones hematopoyéticas | 526   | 318        | 208        |
| Otras enfermedades de la sangre y de los órganos hematopoyéticos       | 454   | 197        | 257        |

Fuente: CCSS. 2014

| Causa  | 30   |              |              |
|--|--|--------------|--------------|
|  | Egresos hospitalarios por tumores según principales causas |              |              |
|  | Total  | Mujeres      | Hombres      |
| <b>Total</b>   | <b>12 841</b>  | <b>9 011</b> | <b>3 830</b> |
| Leiomioma del útero  | 2 352  | 2 352        |              |
| Cáncer de mama   | 1 574  | 1 565        | 9            |
| Tumores benignos lipomatosos   | 1 215  | 688          | 527          |
| Otros cánceres de la piel  | 1 047  | 481          | 566          |
| Cáncer de colon y recto  | 1 031  | 513          | 518          |
| Cáncer de próstata   | 1 000  |              | 1 000        |
| Cáncer gástrico  | 891  | 333          | 558          |
| Cáncer de la glándula tiroides   | 842  | 727          | 115          |
| Tumor de comportamiento incierto o desconocido de otros sitios y de los no especificados       | 816  | 511          | 305          |
| Cáncer de cuello de útero  | 687  | 687          |              |
| Tumor de comportamiento incierto o desconocido de la cavidad bucal y de los órganos digestivos | 487  | 256          | 231          |
| Tumor de comportamiento incierto de órganos genitales femeninos                                | 457  | 457          |              |
| Tumor benigno de la mama   | 442  | 441          | 1            |

Fuente: CCSS. 2014

| Grupos de edades  | 31                        |            |            | 32              |            |            |
|-------------------|---------------------------|------------|------------|-----------------|------------|------------|
|                   | Egresos hospitalarios por |            |            |                 |            |            |
|                   | Cáncer de pulmón          |            |            | Cáncer gástrico |            |            |
|                   | Total                     | Mujeres    | Hombres    | Total           | Mujeres    | Hombres    |
| <b>Costa Rica</b> | <b>273</b>                | <b>122</b> | <b>151</b> | <b>891</b>      | <b>333</b> | <b>558</b> |
| Menor de 1 año    | 1                         | -          | 1          | -               | -          | -          |
| 20 a 34           | 7                         | 7          | -          | 22              | 12         | 10         |
| 35 a 49           | 13                        | 9          | 4          | 114             | 54         | 60         |
| 50 a 64           | 89                        | 45         | 44         | 279             | 100        | 179        |
| 65 a 69           | 35                        | 13         | 22         | 100             | 39         | 61         |
| 70 a 74           | 43                        | 19         | 24         | 128             | 45         | 83         |
| 75 y más          | 85                        | 29         | 56         | 248             | 83         | 165        |

Fuente: CCSS. 2014

|                   | 33                                  |            |            | 34           |              |          |
|-------------------|-------------------------------------|------------|------------|--------------|--------------|----------|
| Grupos de edades  | Egresos hospitalarios por cáncer de |            |            |              |              |          |
|                   | Colon y recto                       |            |            | Mama         |              |          |
|                   | Total                               | Mujeres    | Hombres    | Total        | Mujeres      | Hombres  |
| <b>Costa Rica</b> | <b>1 031</b>                        | <b>513</b> | <b>518</b> | <b>1 574</b> | <b>1 565</b> | <b>9</b> |
| 10 a 19           | 3                                   | -          | 3          | 1            | 1            | -        |
| 20 a 34           | 40                                  | 22         | 18         | 44           | 44           | -        |
| 35 a 49           | 143                                 | 85         | 58         | 428          | 427          | 1        |
| 50 a 64           | 337                                 | 150        | 187        | 671          | 667          | 4        |
| 65 a 69           | 128                                 | 63         | 65         | 166          | 165          | 1        |
| 70 a 74           | 134                                 | 66         | 68         | 126          | 126          | -        |
| 75 y más          | 246                                 | 127        | 119        | 138          | 135          | 3        |

Fuente: CCSS. 2014

|                   | 35                                  |         | 36              |         |
|-------------------|-------------------------------------|---------|-----------------|---------|
| Grupos de edades  | Egresos hospitalarios por cáncer de |         |                 |         |
|                   | Próstata                            |         | Cuello de útero |         |
|                   | Total                               | Mujeres | Total           | Mujeres |
| <b>Costa Rica</b> | <b>1 000</b>                        |         | <b>687</b>      |         |
| 10 a 19           | -                                   |         | 1               |         |
| 20 a 34           | 2                                   |         | 104             |         |
| 35 a 49           | 10                                  |         | 288             |         |
| 50 a 64           | 303                                 |         | 195             |         |
| 65 a 69           | 231                                 |         | 29              |         |
| 70 a 74           | 167                                 |         | 21              |         |
| 75 y más          | 287                                 |         | 49              |         |

Fuente: CCSS. 2014

|                  | 37  |            |            |
|------------------|---|------------|------------|
| Grupos de edades | Egresos hospitalarios por otro tipo de cáncer genital |            |            |
|                  | Total   | Mujeres    | Hombres    |
|                  | <b>Costa Rica</b>                                     | <b>789</b> | <b>619</b> |
| 5 a 9            | 1   | 1          | -          |
| 10 a 19          | 15  | 4          | 11         |
| 20 a 34          | 104   | 27         | 76         |
| 35 a 49          | 144   | 112        | 32         |
| 50 a 64          | 293   | 262        | 31         |
| 65 a 69          | 85  | 83         | 2          |
| 70 a 74          | 48  | 42         | 6          |
| 75 y más         | 100   | 88         | 12         |

Fuente: CCSS. 2014

| Causa   | 38   |              |              |
|---|--|--------------|--------------|
|   | Egresos hospitalarios por trastornos mentales y del comportamiento |              |              |
|   | Total  | Mujeres      | Hombres      |
| <b>Total</b>  | <b>5 799</b>   | <b>2 999</b> | <b>2 800</b> |
| Esquizofrenia, trastornos esquizotípicos y trastornos delirantes  | 679  | 268          | 411          |
| Episodio depresivo  | 497  | 341          | 156          |
| Trastorno afectivo bipolar  | 433  | 222          | 211          |
| Trastornos esquizoafectivos   | 390  | 290          | 100          |
| Reacción al estrés grave y trastornos de adaptación   | 377  | 248          | 129          |
| Otros trastornos mentales debidos a lesión y disfunción cerebral, y a enfermedad física                         | 305  | 123          | 182          |
| Episodio depresivo recurrente   | 292  | 222          | 70           |
| Trastornos mentales y del comportamiento debidos al uso de múltiples drogas y al uso de sustancias psicoactivas | 288  | 60           | 228          |
| Trastornos psicóticos agudos y transitorios   | 256  | 119          | 137          |
| Trastornos específicos de la personalidad   | 246  | 163          | 83           |
| Trastornos mentales y del comportamiento debidos al uso de alcohol  | 232  | 28           | 204          |
| Otros trastornos de la ansiedad   | 212  | 136          | 76           |
| Trastornos mixtos y otros trastornos de la personalidad   | 112  | 86           | 26           |
| Otros trastornos mentales y del comportamiento  | 1 480  | 693          | 787          |

Fuente: CCSS. 2014

| Causa                                  | 39   |              |               |
|--|--|--------------|---------------|
|  | Egresos hospitalarios por causas externas como diagnóstico principal |              |               |
|  | Total  | Mujeres      | Hombres       |
| <b>Total</b>                           | <b>23 984</b>  | <b>9 212</b> | <b>14 772</b> |
| Fracturas                              | 11 027   | 4 340        | 6 687         |
| Luxación y esguince                    | 466  | 140          | 326           |
| Contusión                              | 130  | 48           | 82            |
| Herida y trauma vaso sanguíneo         | 2 255  | 473          | 1 782         |
| Traumatismo intracraneal <sup>8/</sup> | 1 747  | 362          | 1 385         |
| Otros traumatismos                     | 2 208  | 711          | 1 497         |
| Síndrome del maltrato                  | 362  | 222          | 140           |
| Complicaciones atención médica         | 4 518  | 2 375        | 2 143         |
| Quemadura y corrosiones                | 938  | 328          | 610           |
| Envenenamiento                         | 333  | 213          | 120           |

Fuente: CCSS. 2014

8/ Incluye: traumatismos intracraneales, del corazón, órganos intraabdominales y pélvicos.

| Grupos de edades  | 40                        |           |            | 41                         |            |              |
|-------------------|---------------------------|-----------|------------|----------------------------|------------|--------------|
|                   | Egresos hospitalarios por |           |            |                            |            |              |
|                   | Dependencia de alcohol    |           |            | Traumatismos <sup>9/</sup> |            |              |
|                   | Total                     | Mujeres   | Hombres    | Total                      | Mujeres    | Hombres      |
| <b>Costa Rica</b> | <b>232</b>                | <b>28</b> | <b>204</b> | <b>1 747</b>               | <b>362</b> | <b>1 385</b> |
| Menos 1 año       | -                         | -         | -          | 46                         | 19         | 27           |
| 1 a 4             | -                         | -         | -          | 112                        | 42         | 70           |
| 5 a 9             | -                         | -         | -          | 120                        | 51         | 69           |
| 10 a 19           | 5                         | 3         | 2          | 198                        | 43         | 155          |
| 20 a 34           | 31                        | 6         | 25         | 554                        | 71         | 483          |
| 35 a 49           | 88                        | 13        | 75         | 266                        | 31         | 235          |
| 50 a 64           | 80                        | 5         | 75         | 231                        | 39         | 192          |
| 65 a 69           | 12                        | -         | 12         | 43                         | 9          | 34           |
| 70 a 74           | 9                         | 1         | 8          | 44                         | 13         | 31           |
| 75 y más          | 7                         | -         | 7          | 133                        | 44         | 89           |

Fuente: CCSS. 2014

9/ Incluye: traumatismos intracraneales, del corazón, órganos intraabdominales y pélvicos.

|                   | 42                        |            |            | 43                       |            |            | 44                    |            |            |
|-------------------|---------------------------|------------|------------|--------------------------|------------|------------|-----------------------|------------|------------|
| Grupos de edades  | Egresos hospitalarios por |            |            |                          |            |            |                       |            |            |
|                   | Envenenamiento            |            |            | Quemaduras y corrosiones |            |            | Síndrome del maltrato |            |            |
|                   | Total                     | Mujeres    | Hombres    | Total                    | Mujeres    | Hombres    | Total                 | Mujeres    | Hombres    |
| <b>Costa Rica</b> | <b>333</b>                | <b>213</b> | <b>120</b> | <b>938</b>               | <b>328</b> | <b>610</b> | <b>362</b>            | <b>222</b> | <b>140</b> |
| Menor de 1 año    | 6                         | 2          | 4          | 76                       | 32         | 44         | 53                    | 31         | 22         |
| 1 a 4             | 64                        | 35         | 29         | 430                      | 155        | 275        | 80                    | 44         | 36         |
| 5 a 9             | 18                        | 9          | 9          | 142                      | 54         | 88         | 105                   | 60         | 45         |
| 10 a 19           | 85                        | 65         | 20         | 80                       | 25         | 55         | 89                    | 58         | 31         |
| 20 a 34           | 67                        | 39         | 28         | 86                       | 26         | 60         | 13                    | 11         | 2          |
| 35 a 49           | 53                        | 37         | 16         | 63                       | 18         | 45         | 6                     | 6          | -          |
| 50 a 64           | 22                        | 14         | 8          | 40                       | 12         | 28         | 3                     | 2          | 1          |
| 65 a 69           | 4                         | 1          | 3          | 4                        | -          | 4          | 2                     | 2          | -          |
| 70 a 74           | 3                         | 1          | 2          | 6                        | 3          | 3          | 2                     | 2          | -          |
| 75 y más          | 11                        | 10         | 1          | 11                       | 3          | 8          | 9                     | 6          | 3          |

Fuente: CCSS. 2014

|                                | 45   |              |              |
|--------------------------------|--|--------------|--------------|
| Causa                          | Egresos hospitalarios por enfermedades infecciosas y parasitarias como diagnóstico principal |              |              |
|                                | Total  | Mujeres      | Hombres      |
| <b>Total</b>                   | <b>5 367</b>   | <b>2 426</b> | <b>2 941</b> |
| Virus inmunodeficiencia humana | 496  | 77           | 419          |
| Dengue                         | 1 052  | 522          | 530          |
| Malaria                        | 3  | 2            | 1            |
| Diarreas                       | 1 370  | 698          | 672          |
| Hepatitis B                    | 75   | 34           | 41           |
| Otras infecciosas parasitarias | 2 371  | 1 093        | 1 278        |

Fuente: CCSS. 2014

| Grupos de edades  | 46                        |              |              | 47  |              |              |
|-------------------|---------------------------|--------------|--------------|---|--------------|--------------|
|                   | Número de casos de dengue |              |              | Tasa de incidencia de dengue<br>(por 10 mil habitantes) |              |              |
|                   | Total                     | Mujeres      | Hombres      | Total   | Mujeres      | Hombres      |
| <b>Costa Rica</b> | <b>9 430</b>              | <b>4 566</b> | <b>4 864</b> | <b>197,6</b>  | <b>193,2</b> | <b>201,8</b> |
| 0 a 4             | 499                       | 240          | 259          | 10,5  | 10,2         | 10,7         |
| 5 a 9             | 691                       | 348          | 343          | 14,5  | 14,7         | 14,2         |
| 10 a 19           | 1 816                     | 809          | 1 007        | 38,0  | 34,2         | 41,8         |
| 20 a 34           | 2 839                     | 1 398        | 1 441        | 59,5  | 59,2         | 59,8         |
| 35 a 49           | 1 896                     | 944          | 952          | 39,7  | 40,0         | 39,5         |
| 50 a 64           | 1 197                     | 606          | 591          | 25,1  | 25,6         | 24,5         |
| 65 a 69           | 190                       | 82           | 108          | 4,0   | 3,5          | 4,5          |
| 70 a 74           | 116                       | 48           | 68           | 2,4   | 2,0          | 2,8          |
| 75 y más          | 186                       | 91           | 95           | 3,9   | 3,9          | 3,9          |

Fuente: Ministerio de Salud. 2014

| Grupos de edades  | 48                               |            |            |
|-------------------|----------------------------------|------------|------------|
|                   | Egresos hospitalarios por dengue |            |            |
|                   | Total                            | Mujeres    | Hombres    |
| <b>Costa Rica</b> | <b>1 052</b>                     | <b>522</b> | <b>530</b> |
| Menor de 1 año    | 9                                | 4          | 5          |
| 1 a 4             | 33                               | 16         | 17         |
| 5 a 9             | 55                               | 34         | 21         |
| 10 a 19           | 209                              | 98         | 111        |
| 20 a 34           | 269                              | 136        | 133        |
| 35 a 49           | 226                              | 115        | 111        |
| 50 a 64           | 152                              | 74         | 78         |
| 65 a 69           | 24                               | 12         | 12         |
| 70 a 74           | 20                               | 10         | 10         |
| 75 y más          | 55                               | 23         | 32         |

Fuente: CCSS. 2014

| Provincia         | 49                                     |          |          | 50   |            |            |
|-------------------|--|----------|----------|--|------------|------------|
|                   | Número de casos registrados de malaria |          |          | Tasa de incidencia de malaria (por 100 mil habitantes) |            |            |
|                   | Total                                  | Mujeres  | Hombres  | Total  | Mujeres    | Hombres    |
| <b>Costa Rica</b> | <b>6</b>                               | <b>3</b> | <b>3</b> | <b>0,1</b>   | <b>0,1</b> | <b>0,1</b> |
| San José          | 1                                      | -        | 1        | 0,1  | -          | 0,1        |
| Alajuela          | 1                                      | 1        | -        | 0,1  | 0,2        | -          |
| Heredia           | 1                                      | 1        | -        | 0,2  | 0,4        | -          |
| Guanacaste        | 1                                      | 1        | -        | 0,3  | 0,6        | -          |
| Limón             | 2                                      | -        | 2        | 0,5  | -          | 0,9        |

Fuente: Ministerio de Salud. 2014

| Grupos de edades  | 51                         |          |          | 52   |             |             | 53                                |          |          |
|-------------------|----------------------------|----------|----------|--|-------------|-------------|-----------------------------------|----------|----------|
|                   | Número de casos de malaria |          |          | Tasa de incidencia de malaria (por 100 mil habitantes) |             |             | Egresos hospitalarios por malaria |          |          |
|                   | Total                      | Mujeres  | Hombres  | Total  | Mujeres     | Hombres     | Total                             | Mujeres  | Hombres  |
| <b>Costa Rica</b> | <b>6</b>                   | <b>4</b> | <b>2</b> | <b>0,13</b>  | <b>0,17</b> | <b>0,08</b> | <b>5</b>                          | <b>3</b> | <b>2</b> |
| 20 a 34           | 4                          | 2        | 2        | 0,08   | 0,85        | 0,08        | 1                                 | -        | 1        |
| 35 a 49           | 1                          | 1        | -        | 0,02   | 0,04        | -           | 4                                 | 3        | 1        |
| 50 a 64           | 1                          | 1        | -        | 0,02   | 0,04        | -           | -                                 | -        | -        |

Fuente: Ministerio de

Fuente: CCSS. 2014

| Provincia         | 54   |           |            | 55   |            |            |
|-------------------|--|-----------|------------|--|------------|------------|
|                   | Número de casos registrados de hepatitis B |           |            | Tasa de incidencia de hepatitis B (por 100 mil habitantes) |            |            |
|                   | Total                                      | Mujeres   | Hombres    | Total  | Mujeres    | Hombres    |
| <b>Costa Rica</b> | <b>218</b>                                 | <b>96</b> | <b>122</b> | <b>4,6</b>   | <b>4,1</b> | <b>5,1</b> |
| San José          | 94   | 40        | 54         | 6,0  | 5,0        | 6,9        |
| Alajuela          | 34   | 14        | 20         | 3,6  | 3,0        | 4,1        |
| Cartago           | 21   | 11        | 10         | 4,1  | 4,3        | 3,8        |
| Heredia           | 22   | 9         | 13         | 4,6  | 3,7        | 5,4        |
| Guanacaste        | 12   | 7         | 5          | 3,3  | 4,0        | 2,7        |
| Puntarenas        | 18   | 5         | 13         | 3,9  | 2,2        | 5,5        |
| Limón             | 17   | 10        | 7          | 4,0  | 4,8        | 3,2        |

Fuente: Ministerio de Salud. 2014

| Grupos de edades                  | 56                             |           |            | 57   |            |            | 58  |           |           |
|-----------------------------------|--------------------------------|-----------|------------|--|------------|------------|---|-----------|-----------|
|                                   | Número de casos de hepatitis B |           |            | Tasa de incidencia de hepatitis B (por 100 mil habitantes) |            |            | Egresos hospitalarios por hepatitis aguda B |           |           |
|                                   | Total                          | Mujeres   | Hombres    | Total  | Mujeres    | Hombres    | Total                                       | Mujeres   | Hombres   |
| <b>Costa Rica</b>                 | <b>218</b>                     | <b>96</b> | <b>122</b> | <b>4,6</b>   | <b>4,1</b> | <b>5,1</b> | <b>75</b>                                   | <b>34</b> | <b>41</b> |
| Menos 1 año                       | 8                              | 4         | 4          | 11,1   | 11,4       | 10,9       | 2   | 1         | 1         |
| 5 a 9                             | 1                              | -         | 1          | 0,3  | -          | 0,5        | 10  | 9         | 1         |
| 10 a 19                           | 7                              | 3         | 4          | 0,9  | 0,8        | 1,0        | 5   | 2         | 3         |
| 20 a 34                           | 72                             | 37        | 35         | 5,6  | 5,9        | 5,3        | 16  | 7         | 9         |
| 35 a 49                           | 76                             | 36        | 40         | 8,1  | 7,6        | 8,5        | 18  | 6         | 12        |
| 50 a 64                           | 47                             | 14        | 33         | 7,0  | 4,1        | 10,0       | 19  | 8         | 11        |
| 65 a 69                           | 2                              | -         | 2          | 1,7  | -          | 3,5        | 3   | 1         | 2         |
| 70 a 74                           | 3                              | 1         | 2          | 3,5  | 2,3        | 4,9        | 2   | -         | 2         |
| 75 y más                          | 2                              | 1         | 1          | 1,5  | 1,3        | 1,6        | -   | -         | -         |
| Fuente: Ministerio de Salud. 2014 |                                |           |            |  |            |            | Fuente: CCSS. 2014                          |           |           |

| Provincia                         | 59                                 |            |            |
|-----------------------------------|------------------------------------|------------|------------|
|                                   | Número de casos registrados de VIH |            |            |
|                                   | Total                              | Mujeres    | Hombres    |
| <b>Costa Rica</b>                 | <b>645</b>                         | <b>112</b> | <b>533</b> |
| San José                          | 319                                | 57         | 262        |
| Alajuela                          | 104                                | 15         | 89         |
| Cartago                           | 49                                 | 3          | 46         |
| Heredia                           | 56                                 | 10         | 46         |
| Guanacaste                        | 28                                 | 5          | 23         |
| Puntarenas                        | 46                                 | 12         | 34         |
| Limón                             | 43                                 | 10         | 33         |
| Fuente: Ministerio de Salud. 2014 |                                    |            |            |

| Grupos de edades  | 60                     |            |            | 61  |            |             |
|-------------------|------------------------|------------|------------|---|------------|-------------|
|                   | Número de casos de VIH |            |            | Tasa de incidencia de VIH<br>(por 100 mil habitantes) |            |             |
|                   | Total                  | Mujeres    | Hombres    | Total   | Mujeres    | Hombres     |
| <b>Costa Rica</b> | <b>645</b>             | <b>112</b> | <b>533</b> | <b>13,5</b>   | <b>4,7</b> | <b>22,1</b> |
| 5 a 9             | 1                      | -          | 1          | 0,3   | -          | 0,5         |
| 10 a 19           | 39                     | 10         | 29         | 4,9   | 2,6        | 7,1         |
| 20 a 34           | 323                    | 36         | 287        | 25,1  | 5,8        | 43,3        |
| 35 a 49           | 154                    | 33         | 121        | 16,4  | 7,0        | 25,8        |
| 50 a 64           | 83                     | 16         | 67         | 12,4  | 4,7        | 20,2        |
| 65 a 69           | 7                      | 6          | 1          | 5,9   | 9,9        | 1,7         |
| 70 a 74           | 1                      | -          | 1          | 1,2   | -          | 2,4         |
| 75 y más          | 4                      | -          | 4          | 2,9   | -          | 6,5         |
| Ignorada          | 33                     | 11         | 22         |   |            |             |

Fuente: Ministerio de Salud. 2014

| Provincia         | 62                                  |           |           | 63   |            |            |
|-------------------|-------------------------------------|-----------|-----------|--|------------|------------|
|                   | Número de casos registrados de sida |           |           | Tasa de incidencia de sida<br>(por 100 mil habitantes) |            |            |
|                   | Total                               | Mujeres   | Hombres   | Total  | Mujeres    | Hombres    |
| <b>Costa Rica</b> | <b>72</b>                           | <b>11</b> | <b>61</b> | <b>1,5</b>   | <b>0,5</b> | <b>2,6</b> |
| San José          | 24                                  | 5         | 19        | 1,6  | 0,7        | 2,5        |
| Alajuela          | 20                                  | 2         | 18        | 2,2  | 0,4        | 3,8        |
| Cartago           | 3                                   | -         | 3         | 0,6  | -          | 1,1        |
| Heredia           | 13                                  | -         | 13        | 2,8  | -          | 5,5        |
| Guanacaste        | 7                                   | 3         | 4         | 2,0  | 1,7        | 2,2        |
| Limón             | 5                                   | 1         | 4         | 1,2  | 0,5        | 1,8        |

Fuente: Ministerio de Salud. 2014

| Grupos de edades  | 64                      |           |           | 65  |            |            |
|-------------------|-------------------------|-----------|-----------|---|------------|------------|
|                   | Número de casos de sida |           |           | Tasa de incidencia de sida<br>(por 1000 habitantes) |            |            |
|                   | Total                   | Mujeres   | Hombres   | Total   | Mujeres    | Hombres    |
| <b>Costa Rica</b> | <b>72</b>               | <b>11</b> | <b>61</b> | <b>1,6</b>  | <b>0,5</b> | <b>2,6</b> |
| 20 a 34           | 31                      | 2         | 29        | 2,6   | 0,3        | 4,7        |
| 35 a 49           | 23                      | 4         | 19        | 2,5   | 1,8        | 8,4        |
| 50 a 64           | 15                      | 4         | 11        | 2,5   | 2,0        | 5,4        |
| 65 a 69           | 2                       | 1         | 1         | 1,8   | 1,8        | 1,8        |
| 70 a 74           | 1                       | -         | 1         | 1,2   | -          | 2,4        |

Fuente: Ministerio de Salud. 2014

| Provincia         | 66                                   |           |           | 67   |            |            |
|-------------------|--------------------------------------|-----------|-----------|--|------------|------------|
|                   | Número de casos de sífilis congénita |           |           | Tasa de incidencia de sífilis congénita (por 1000 nacimientos) |            |            |
|                   | Total                                | Mujeres   | Hombres   | Total  | Mujeres    | Hombres    |
| <b>Costa Rica</b> | <b>93</b>                            | <b>45</b> | <b>48</b> | <b>1,3</b>   | <b>1,3</b> | <b>1,3</b> |
| San José          | 13                                   | 7         | 6         | 0,6  | 0,7        | 0,5        |
| Alajuela          | 26                                   | 8         | 18        | 1,8  | 1,1        | 2,4        |
| Cartago           | 2                                    | -         | 2         | 0,3  | -          | 0,6        |
| Heredia           | 8                                    | 5         | 3         | 1,2  | 1,6        | 0,9        |
| Guanacaste        | 9                                    | 4         | 5         | 1,5  | 1,4        | 1,7        |
| Puntarenas        | 8                                    | 3         | 5         | 1,1  | 0,8        | 1,3        |
| Limón             | 27                                   | 18        | 9         | 3,4  | 4,6        | 2,2        |

Fuente: Ministerio de Salud. 2014

| Grupos de edades              | 68                         |              |              | 69   |             |             |
|-------------------------------|----------------------------|--------------|--------------|--|-------------|-------------|
|                               | Número de casos de sífilis |              |              | Tasa de incidencia de sífilis (por 100 mil habitantes) |             |             |
|                               | Total                      | Mujeres      | Hombres      | Total  | Mujeres     | Hombres     |
| <b>Costa Rica</b>             | <b>2 303<sup>a/</sup></b>  | <b>1 065</b> | <b>1 238</b> | <b>48,3</b>  | <b>45,1</b> | <b>51,4</b> |
| Menor de 1 año <sup>10/</sup> | 93                         | 45           | 48           | 1,3  | 1,3         | 1,3         |
| 1 a 4                         | 6                          | 4            | 2            | 2,0  | 2,8         | 1,3         |
| 5 a 9                         | 1                          | -            | 1            | 0,3  | -           | 0,5         |
| 10 a 19                       | 144                        | 85           | 59           | 18,1   | 21,9        | 14,4        |
| 20 a 34                       | 825                        | 387          | 438          | 64,1   | 62,0        | 66,1        |
| 35 a 49                       | 529                        | 224          | 305          | 56,2   | 47,4        | 65,0        |
| 50 a 64                       | 376                        | 158          | 218          | 56,0   | 46,4        | 65,8        |
| 65 a 69                       | 90                         | 44           | 46           | 76,1   | 72,9        | 79,4        |
| 70 a 74                       | 67                         | 33           | 34           | 78,8   | 74,9        | 83,0        |
| 75 y más                      | 151                        | 79           | 72           | 109,6  | 104,3       | 116,0       |

Fuente: Ministerio de Salud. 2014

a/Total incluye 21 casos de edad ignorada: 6 mujeres y 15 hombres.

10/ La tasa para el grupo de menores de 1 año se calcula por cada 1 000 nacimientos y se refiere a Sífilis Congénita.

| Grupos de edades                | 70                          |            |             | 71  |            |             |
|---------------------------------|-----------------------------|------------|-------------|---|------------|-------------|
|                                 | Número de casos de gonorrea |            |             | Tasa de incidencia de gonorrea (por 100 mil habitantes) |            |             |
|                                 | Total                       | Mujeres    | Hombres     | Total   | Mujeres    | Hombres     |
| <b>Costa Rica<sup>11/</sup></b> | <b>1 313</b>                | <b>203</b> | <b>1110</b> | <b>27,5</b>   | <b>8,6</b> | <b>46,1</b> |
| 10 a 19                         | 215                         | 50         | 165         | 27,0  | 12,9       | 40,3        |
| 20 a 34                         | 733                         | 100        | 633         | 57,0  | 16,0       | 95,5        |
| 35 a 49                         | 239                         | 37         | 202         | 25,4  | 7,8        | 43,0        |
| 50 a 64                         | 100                         | 12         | 88          | 14,9  | 3,5        | 26,6        |
| 65 a 69                         | 10                          | 2          | 8           | 8,5   | 3,3        | 13,8        |
| 70 a 74                         | 9                           | 1          | 8           | 10,6  | 2,3        | 19,5        |
| 75 y más                        | 5                           | 1          | 4           | 3,6   | 1,3        | 6,5         |

Fuente: Ministerio de Salud. 2014

11/ El total incluye 2 casos ignorados, que corresponden a dos hombres con edad ignorada.

| Régimen y tipo de servicio | 72                      |                |                | 73                  |                  |                  |
|----------------------------|-------------------------|----------------|----------------|---------------------|------------------|------------------|
|                            | Número de incapacidades |                |                | Días de incapacidad |                  |                  |
|                            | Total                   | Mujeres        | Hombres        | Total               | Mujeres          | Hombres          |
| <b>Enfermedad</b>          | <b>946 496</b>          | <b>476 310</b> | <b>470 186</b> | <b>5 299 130</b>    | <b>2 400 243</b> | <b>2 898 887</b> |
| Consulta externa           | 479 462                 | 249 447        | 230 015        | 3 205 406           | 1 489 293        | 1 716 113        |
| Hospitalización            | 42 852                  | 20 956         | 21 896         | 935 917             | 394 536          | 541 381          |
| Urgencias                  | 289 213                 | 136 712        | 152 501        | 793 323             | 324 790          | 468 533          |
| Odontología                | 17 092                  | 8 164          | 8 928          | 44 322              | 22 169           | 22 153           |
| Médico de empresa          | 86 579                  | 43 769         | 42 810         | 177 745             | 89 540           | 88 205           |
| Medicina mixta             | 31 298                  | 17 262         | 14 036         | 142 417             | 79 915           | 62 502           |
| <b>Maternidad</b>          | <b>16 556</b>           | <b>16 556</b>  |                | <b>1 983 058</b>    | <b>1 983 058</b> |                  |
| Consulta externa           | 14 733                  | 14 733         |                | 1 771 578           | 1 771 578        |                  |
| Hospitalización            | 1 061                   | 1 061          |                | 120 666             | 120 666          |                  |
| Urgencias                  | 24                      | 24             |                | 2 029               | 2 029            |                  |
| Médico de empresa          | 201                     | 201            |                | 23 997              | 23 997           |                  |
| Medicina mixta             | 537                     | 537            |                | 64 788              | 64 788           |                  |

Fuente: CCSS. 2014

**Gráfico 5**  
**Costa Rica: Número de incapacidades por sexo, según tipo de servicio 2014**

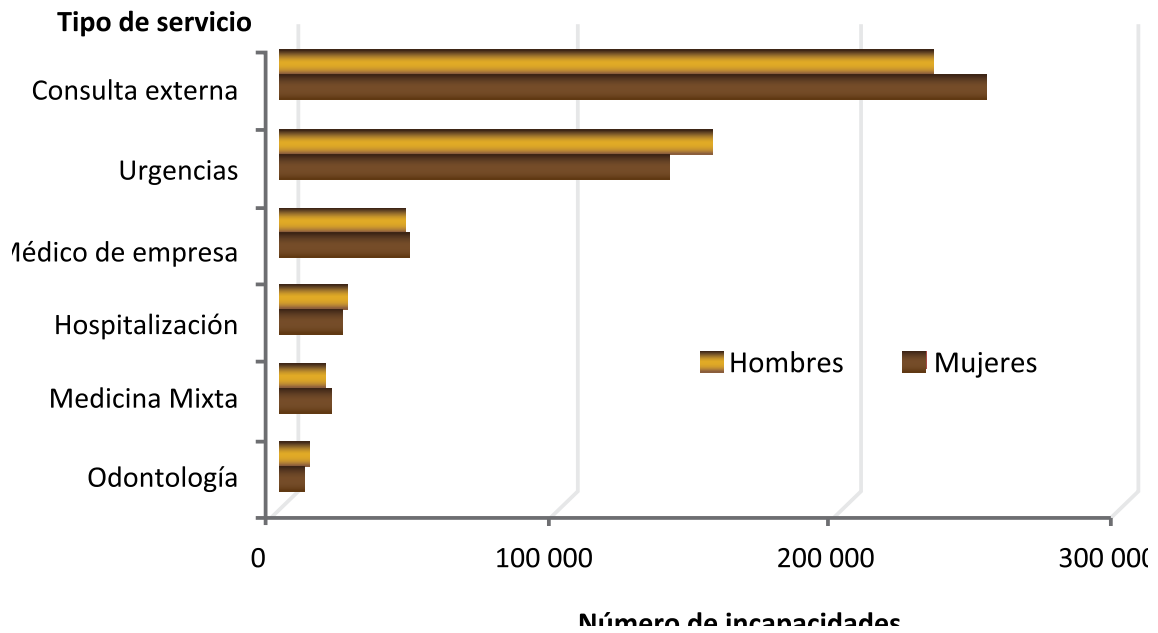

Fuente: Indicador 72. INEC

**Gráfico 6**  
**Costa Rica: Número de días de incapacidad por sexo, según tipo de servicio 2014**

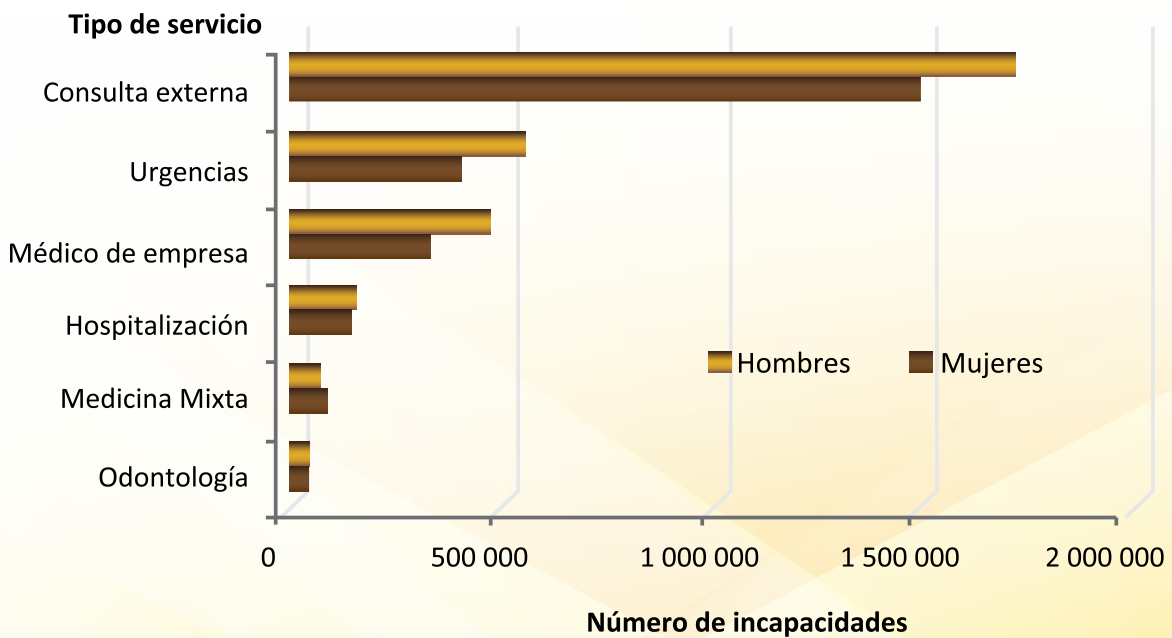

Fuente: Indicador 73. INEC

| Grupos de edades  | 74   |              |              |
|-------------------|--|--------------|--------------|
|                   | Egresos hospitalarios por complicaciones en la atención médica |              |              |
|                   | Total  | Mujeres      | Hombres      |
| <b>Costa Rica</b> | <b>4 518</b>   | <b>2 375</b> | <b>2 143</b> |
| Menor de 1 año    | 47   | 20           | 27           |
| 1 a 4             | 85   | 34           | 51           |
| 5 a 9             | 116  | 53           | 63           |
| 10 a 19           | 296  | 134          | 162          |
| 20 a 34           | 802  | 362          | 440          |
| 35 a 49           | 988  | 613          | 375          |
| 50 a 64           | 997  | 549          | 448          |
| 65 a 69           | 319  | 159          | 160          |
| 70 a 74           | 267  | 141          | 126          |
| 75 y más          | 601  | 310          | 291          |

Fuente: CCSS. 2014

# MORTALIDAD

| Provincia         | 75                             |           |            | 76  |            |            |
|-------------------|--------------------------------|-----------|------------|---|------------|------------|
|                   | Número de defunciones maternas |           |            | Razón de mortalidad materna<br>(por 10 mil nacimientos) |            |            |
|                   | Total                          | Directas  | Indirectas | Total   | Directa    | Indirecta  |
| <b>Costa Rica</b> | <b>21</b>                      | <b>13</b> | <b>8</b>   | <b>2,9</b>  | <b>3,7</b> | <b>2,2</b> |
| San José          | 7                              | 3         | 4          | 3,2   | 2,8        | 3,6        |
| Alajuela          | 4                              | 4         | -          | 2,7   | 5,5        | -          |
| Cartago           | 3                              | 3         | -          | 4,2   | 8,6        | -          |
| Heredia           | 2                              | 2         | -          | 3,1   | 6,4        | -          |
| Guanacaste        | 3                              | 2         | 1          | 5,0   | 6,7        | 3,3        |
| Limón             | 2                              | 1         | 1          | 2,5   | 2,6        | 2,4        |

Fuente: INEC. 2014

| Grupos de edades  | 77                             | 78  |
|-------------------|--------------------------------|---|
|                   | Número de defunciones maternas | Razón de mortalidad materna <sup>12</sup><br>(por 10 mil nacimientos) |
| <b>Costa Rica</b> | <b>21</b>                      | <b>2,9</b>  |
| 20 a 24           | 3                              | 1,5   |
| 25 a 29           | 7                              | 3,8   |
| 30-34             | 6                              | 4,5   |
| 35 y más          | 5                              | 6,8   |

Fuente: INEC. 2014

12/ La razón de mortalidad materna se refiere a una razón específica por edad, pues en su denominador se tomaron los nacimientos por edades de las madres.

| Provincia         | 79                               |            |            | 80  |            |            |
|-------------------|----------------------------------|------------|------------|---|------------|------------|
|                   | Número de defunciones infantiles |            |            | Tasa de mortalidad infantil<br>(por 1000 nacimientos) |            |            |
|                   | Total                            | Mujeres    | Hombres    | Total   | Mujeres    | Hombres    |
| <b>Costa Rica</b> | <b>575</b>                       | <b>274</b> | <b>301</b> | <b>8,0</b>  | <b>7,8</b> | <b>8,2</b> |
| San José          | 190                              | 93         | 97         | 8,7   | 8,7        | 8,6        |
| Alajuela          | 103                              | 46         | 57         | 7,0   | 6,4        | 7,6        |
| Cartago           | 63                               | 35         | 28         | 8,8   | 10,0       | 7,6        |
| Heredia           | 44                               | 23         | 21         | 6,8   | 7,3        | 6,2        |
| Guanacaste        | 35                               | 13         | 22         | 5,9   | 4,4        | 7,3        |
| Puntarenas        | 72                               | 30         | 42         | 9,6   | 8,3        | 10,7       |
| Limón             | 68                               | 34         | 34         | 8,5   | 8,7        | 8,3        |

Fuente: INEC. 2014

| Provincia         | 81                                  |           |           |
|-------------------|-------------------------------------|-----------|-----------|
|                   | Número de defunciones de 1 a 4 años |           |           |
|                   | Total                               | Mujeres   | Hombres   |
| <b>Costa Rica</b> | <b>97</b>                           | <b>45</b> | <b>52</b> |
| San José          | 26                                  | 14        | 12        |
| Alajuela          | 22                                  | 8         | 14        |
| Cartago           | 4                                   | 3         | 1         |
| Heredia           | 6                                   | 3         | 3         |
| Guanacaste        | 7                                   | 5         | 2         |
| Puntarenas        | 21                                  | 8         | 13        |
| Limón             | 11                                  | 4         | 7         |

Fuente: INEC. 2014

| Provincia         | 82                        |           |           | 83         |           |            | 84         |            |            |
|-------------------|---------------------------|-----------|-----------|------------|-----------|------------|------------|------------|------------|
|                   | Número de defunciones por |           |           |            |           |            |            |            |            |
|                   | Diarrea                   |           |           | Sida       |           |            | Neumonía   |            |            |
|                   | Total                     | Mujeres   | Hombres   | Total      | Mujeres   | Hombres    | Total      | Mujeres    | Hombres    |
| <b>Costa Rica</b> | <b>113</b>                | <b>61</b> | <b>52</b> | <b>154</b> | <b>36</b> | <b>118</b> | <b>595</b> | <b>237</b> | <b>358</b> |
| San José          | 45                        | 26        | 19        | 84         | 20        | 64         | 198        | 90         | 108        |
| Alajuela          | 14                        | 7         | 7         | 15         | 3         | 12         | 104        | 45         | 59         |
| Cartago           | 15                        | 10        | 5         | 15         | 3         | 12         | 53         | 28         | 25         |
| Heredia           | 5                         | -         | 5         | 10         | 3         | 7          | 53         | 20         | 33         |
| Guanacaste        | 4                         | 3         | 1         | 7          | 1         | 6          | 55         | 21         | 34         |
| Puntarenas        | 24                        | 13        | 11        | 12         | 4         | 8          | 76         | 16         | 60         |
| Limón             | 6                         | 2         | 4         | 11         | 2         | 9          | 56         | 17         | 39         |

Fuente: INEC. 2014

|                   | 85                        |           |           | 86         |           |            | 87         |            |            |
|-------------------|---------------------------|-----------|-----------|------------|-----------|------------|------------|------------|------------|
| Grupos de edades  | Número de defunciones por |           |           |            |           |            |            |            |            |
|                   | Diarrea                   |           |           | Sida       |           |            | Neumonía   |            |            |
|                   | Total                     | Mujeres   | Hombres   | Total      | Mujeres   | Hombres    | Total      | Mujeres    | Hombres    |
| <b>Costa Rica</b> | <b>113</b>                | <b>61</b> | <b>52</b> | <b>154</b> | <b>36</b> | <b>118</b> | <b>595</b> | <b>237</b> | <b>358</b> |
| Menor de 1 año    | 4                         | 1         | 3         | -          | -         | -          | 8          | 5          | 3          |
| 1 a 4             | 6                         | 3         | 3         | -          | -         | -          | 8          | 4          | 4          |
| 5 a 9             | -                         | -         | -         | -          | -         | -          | 3          | 2          | 1          |
| 10 a 19           | -                         | -         | -         | -          | -         | -          | 3          | 1          | 2          |
| 20 a 34           | -                         | -         | -         | 46         | 10        | 36         | 10         | 3          | 7          |
| 35 a 49           | 6                         | 3         | 3         | 58         | 9         | 49         | 40         | 8          | 32         |
| 50 a 64           | 8                         | 3         | 5         | 45         | 15        | 30         | 83         | 28         | 55         |
| 65 a 69           | 8                         | 3         | 5         | 3          | 2         | 1          | 37         | 8          | 29         |
| 70 a 74           | 10                        | 5         | 5         | 1          | -         | 1          | 38         | 15         | 23         |
| 75 y más          | 71                        | 43        | 28        | 1          | -         | 1          | 365        | 163        | 202        |

Fuente: INEC. 2014

|                   | 88                        |            |            | 89                                  |              |              |
|-------------------|---------------------------|------------|------------|-------------------------------------|--------------|--------------|
| Provincia         | Número de defunciones por |            |            |                                     |              |              |
|                   | Enfermedad hipertensiva   |            |            | Enfermedades isquémicas del corazón |              |              |
|                   | Total                     | Mujeres    | Hombres    | Total                               | Mujeres      | Hombres      |
| <b>Costa Rica</b> | <b>665</b>                | <b>356</b> | <b>309</b> | <b>3 009</b>                        | <b>1 203</b> | <b>1 806</b> |
| San José          | 189                       | 104        | 85         | 1 244                               | 521          | 723          |
| Alajuela          | 152                       | 83         | 69         | 556                                 | 231          | 325          |
| Cartago           | 68                        | 39         | 29         | 327                                 | 117          | 210          |
| Heredia           | 63                        | 35         | 28         | 299                                 | 119          | 180          |
| Guanacaste        | 69                        | 30         | 39         | 206                                 | 89           | 117          |
| Puntarenas        | 77                        | 40         | 37         | 214                                 | 76           | 138          |
| Limón             | 47                        | 25         | 22         | 163                                 | 50           | 113          |

Fuente: INEC. 2014

|                   | 90                        |            |            | 91                                  |              |              |
|-------------------|---------------------------|------------|------------|-------------------------------------|--------------|--------------|
| Grupos de edades  | Número de defunciones por |            |            |                                     |              |              |
|                   | Enfermedad hipertensiva   |            |            | Enfermedades isquémicas del corazón |              |              |
|                   | Total                     | Mujeres    | Hombres    | Total                               | Mujeres      | Hombres      |
| <b>Costa Rica</b> | <b>665</b>                | <b>356</b> | <b>309</b> | <b>3 009</b>                        | <b>1 203</b> | <b>1 806</b> |
| 20 a 34           | 6                         | 2          | 4          | 18                                  | 4            | 14           |
| 35 a 49           | 7                         | 2          | 5          | 136                                 | 37           | 99           |
| 50 a 64           | 82                        | 26         | 56         | 537                                 | 137          | 400          |
| 65 a 69           | 36                        | 17         | 19         | 283                                 | 88           | 195          |
| 70 a 74           | 39                        | 14         | 25         | 360                                 | 136          | 224          |
| 75 y más          | 495                       | 295        | 200        | 1 673                               | 801          | 872          |
| Ignorada          | -                         | -          | -          | 2                                   | -            | 2            |

Fuente: INEC. 2014

|                   | 92                        |            |            | 93         |           |           |
|-------------------|---------------------------|------------|------------|------------|-----------|-----------|
| Provincia         | Número de defunciones por |            |            |            |           |           |
|                   | Diabetes mellitus         |            |            | Cirrosis   |           |           |
|                   | Total                     | Mujeres    | Hombres    | Total      | Mujeres   | Hombres   |
| <b>Costa Rica</b> | <b>720</b>                | <b>387</b> | <b>333</b> | <b>147</b> | <b>55</b> | <b>92</b> |
| San José          | 222                       | 115        | 107        | 52         | 17        | 35        |
| Alajuela          | 147                       | 78         | 69         | 32         | 15        | 17        |
| Cartago           | 74                        | 39         | 35         | 17         | 7         | 10        |
| Heredia           | 67                        | 31         | 36         | 10         | 4         | 6         |
| Guanacaste        | 76                        | 42         | 34         | 18         | 4         | 14        |
| Puntarenas        | 65                        | 44         | 21         | 12         | 6         | 6         |
| Limón             | 69                        | 38         | 31         | 6          | 2         | 4         |

Fuente: INEC. 2014

|                   | 94                        |            |            | 95         |           |           |
|-------------------|---------------------------|------------|------------|------------|-----------|-----------|
| Grupos de edades  | Número de defunciones por |            |            |            |           |           |
|                   | Diabetes mellitus         |            |            | Cirrosis   |           |           |
|                   | Total                     | Mujeres    | Hombres    | Total      | Mujeres   | Hombres   |
| <b>Costa Rica</b> | <b>720</b>                | <b>387</b> | <b>333</b> | <b>146</b> | <b>54</b> | <b>92</b> |
| 10 a 19           | 1                         | -          | 1          | -          | -         | -         |
| 20 a 34           | 7                         | 5          | 2          | 4          | 1         | 3         |
| 35 a 49           | 36                        | 18         | 18         | 32         | 10        | 22        |
| 50 a 64           | 163                       | 85         | 78         | 45         | 12        | 33        |
| 65 a 69           | 84                        | 31         | 53         | 17         | 7         | 10        |
| 70 a 74           | 86                        | 39         | 47         | 13         | 7         | 6         |
| 75 y más          | 343                       | 209        | 134        | 35         | 17        | 18        |

Fuente: INEC. 2014

|                   | 96                        |              |              | 97               |            |            | 98              |            |            |
|-------------------|---------------------------|--------------|--------------|------------------|------------|------------|-----------------|------------|------------|
| Provincia         | Número de defunciones por |              |              |                  |            |            |                 |            |            |
|                   | Cáncer                    |              |              | Cáncer de pulmón |            |            | Cáncer gástrico |            |            |
|                   | Total                     | Mujeres      | Hombres      | Total            | Mujeres    | Hombres    | Total           | Mujeres    | Hombres    |
| <b>Costa Rica</b> | <b>4 605</b>              | <b>2 082</b> | <b>2 523</b> | <b>286</b>       | <b>105</b> | <b>181</b> | <b>624</b>      | <b>228</b> | <b>396</b> |
| San José          | 1 753                     | 826          | 927          | 98               | 34         | 64         | 220             | 84         | 136        |
| Alajuela          | 894                       | 381          | 513          | 68               | 22         | 46         | 111             | 41         | 70         |
| Cartago           | 510                       | 236          | 274          | 35               | 11         | 24         | 80              | 37         | 43         |
| Heredia           | 466                       | 219          | 247          | 27               | 8          | 19         | 67              | 25         | 42         |
| Guanacaste        | 332                       | 148          | 184          | 18               | 9          | 9          | 39              | 12         | 27         |
| Puntarenas        | 368                       | 154          | 214          | 21               | 13         | 8          | 65              | 18         | 47         |
| Limón             | 282                       | 118          | 164          | 19               | 8          | 11         | 42              | 11         | 31         |

Fuente: INEC. 2014

|                   | 99                        |              |              | 100              |            |            | 101             |            |            |
|-------------------|---------------------------|--------------|--------------|------------------|------------|------------|-----------------|------------|------------|
| Grupos de edades  | Número de defunciones por |              |              |                  |            |            |                 |            |            |
|                   | Cáncer                    |              |              | Cáncer de pulmón |            |            | Cáncer gástrico |            |            |
|                   | Total                     | Mujeres      | Hombres      | Total            | Mujeres    | Hombres    | Total           | Mujeres    | Hombres    |
| <b>Costa Rica</b> | <b>4 605</b>              | <b>2 082</b> | <b>2 523</b> | <b>286</b>       | <b>105</b> | <b>181</b> | <b>624</b>      | <b>228</b> | <b>396</b> |
| Menor de 1 año    | 3                         | 2            | 1            | -                | -          | -          | -               | -          | -          |
| 1 a 4             | 11                        | 6            | 5            | -                | -          | -          | -               | -          | -          |
| 5 a 9             | 9                         | 7            | 2            | -                | -          | -          | -               | -          | -          |
| 10 a 19           | 45                        | 17           | 28           | -                | -          | -          | -               | -          | -          |
| 20 a 34           | 148                       | 77           | 71           | 1                | 1          | -          | 19              | 13         | 6          |
| 35 a 49           | 382                       | 222          | 160          | 16               | 9          | 7          | 46              | 21         | 25         |
| 50 a 64           | 1 035                     | 507          | 528          | 64               | 23         | 41         | 142             | 48         | 94         |
| 65 a 69           | 489                       | 205          | 284          | 30               | 6          | 24         | 71              | 21         | 50         |
| 70 a 74           | 538                       | 225          | 313          | 40               | 12         | 28         | 76              | 25         | 51         |
| 75 y más          | 1 945                     | 814          | 1 131        | 135              | 54         | 81         | 270             | 100        | 170        |

Fuente: INEC. 2014

|                   | 102                                 |            |            | 103                                |            |            |
|-------------------|-------------------------------------|------------|------------|------------------------------------|------------|------------|
| Provincia         | Número de defunciones por cáncer de |            |            |                                    |            |            |
|                   | Colon y recto                       |            |            | Otras partes del sistema digestivo |            |            |
|                   | Total                               | Mujeres    | Hombres    | Total                              | Mujeres    | Hombres    |
| <b>Costa Rica</b> | <b>479</b>                          | <b>216</b> | <b>263</b> | <b>610</b>                         | <b>291</b> | <b>319</b> |
| San José          | 199                                 | 98         | 101        | 258                                | 126        | 132        |
| Alajuela          | 83                                  | 29         | 54         | 120                                | 54         | 66         |
| Cartago           | 52                                  | 25         | 27         | 63                                 | 26         | 37         |
| Heredia           | 45                                  | 21         | 24         | 68                                 | 35         | 33         |
| Guanacaste        | 32                                  | 12         | 20         | 36                                 | 19         | 17         |
| Puntarenas        | 41                                  | 15         | 26         | 38                                 | 17         | 21         |
| Limón             | 27                                  | 16         | 11         | 27                                 | 14         | 13         |

Fuente: INEC. 2014

|                   | 104                                 |            |            | 105                                |            |            |
|-------------------|-------------------------------------|------------|------------|------------------------------------|------------|------------|
| Grupos de edades  | Número de defunciones por cáncer de |            |            |                                    |            |            |
|                   | Colon y recto                       |            |            | Otras partes del sistema digestivo |            |            |
|                   | Total                               | Mujeres    | Hombres    | Total                              | Mujeres    | Hombres    |
| <b>Costa Rica</b> | <b>479</b>                          | <b>216</b> | <b>263</b> | <b>610</b>                         | <b>291</b> | <b>319</b> |
| 5 a 9             | -                                   | -          | -          | 1                                  | 1          | -          |
| 20 a 34           | 14                                  | 6          | 8          | 4                                  | 2          | 2          |
| 35 a 49           | 38                                  | 20         | 18         | 34                                 | 17         | 17         |
| 50 a 64           | 112                                 | 38         | 74         | 155                                | 66         | 89         |
| 65 a 69           | 53                                  | 21         | 32         | 77                                 | 35         | 42         |
| 70 a 74           | 55                                  | 23         | 32         | 85                                 | 44         | 41         |
| 75 y más          | 207                                 | 108        | 99         | 254                                | 126        | 128        |

Fuente: INEC. 2014

|                   | 106                                 | 107        |
|-------------------|-------------------------------------|------------|
| Provincia         | Número de defunciones por cáncer de |            |
|                   | Cuello de útero                     | Próstata   |
| <b>Costa Rica</b> | <b>128</b>                          | <b>412</b> |
| San José          | 39                                  | 134        |
| Alajuela          | 22                                  | 91         |
| Cartago           | 14                                  | 38         |
| Heredia           | 12                                  | 39         |
| Guanacaste        | 13                                  | 45         |
| Puntarenas        | 16                                  | 28         |
| Limón             | 12                                  | 37         |

Fuente: INEC. 2014

|                   | 108                                 | 109        |
|-------------------|-------------------------------------|------------|
| Provincia         | Número de defunciones por cáncer de |            |
|                   | Cuello de útero                     | Próstata   |
| <b>Costa Rica</b> | <b>128</b>                          | <b>412</b> |
| 20 a 34           | 6                                   | -          |
| 35 a 49           | 35                                  | 1          |
| 50 a 64           | 39                                  | 28         |
| 65 a 69           | 10                                  | 38         |
| 70 a 74           | 9                                   | 44         |
| 75 y más          | 29                                  | 301        |

Fuente: INEC. 2014

|                   | 110                                 |            |          | 111                                  |            |            |
|-------------------|-------------------------------------|------------|----------|--------------------------------------|------------|------------|
| Provincia         | Número de defunciones por cáncer de |            |          |                                      |            |            |
|                   | Mama                                |            |          | Otros tipos de cáncer <sup>13/</sup> |            |            |
|                   | Total                               | Mujeres    | Hombres  | Total                                | Mujeres    | Hombres    |
| <b>Costa Rica</b> | <b>333</b>                          | <b>331</b> | <b>2</b> | <b>1 733</b>                         | <b>783</b> | <b>950</b> |
| San José          | 147                                 | 147        | -        | 658                                  | 298        | 360        |
| Alajuela          | 64                                  | 63         | 1        | 335                                  | 150        | 185        |
| Cartago           | 34                                  | 34         | -        | 194                                  | 89         | 105        |
| Heredia           | 28                                  | 28         | 0        | 180                                  | 90         | 90         |
| Guanacaste        | 22                                  | 21         | 1        | 127                                  | 62         | 65         |
| Puntarenas        | 24                                  | 24         | -        | 135                                  | 51         | 84         |
| Limón             | 14                                  | 14         | -        | 104                                  | 43         | 61         |

Fuente: INEC. 2014

13/ Incluye: del labio, de la cavidad bucal y de la faringe, órganos respiratorios e intratorácicos (excepto pulmón), huesos, piel y tejidos blandos, órganos genitales femeninos (excepto del cuello de útero), órganos genitales masculinos (excepto el de próstata), entre otros.

| Grupos de edades  | 112                                 |            |          | 113                                  |            |            |
|-------------------|-------------------------------------|------------|----------|--------------------------------------|------------|------------|
|                   | Número de defunciones por cáncer de |            |          |                                      |            |            |
|                   | Mama                                |            |          | Otros tipos de cáncer <sup>14/</sup> |            |            |
|                   | Total                               | Mujeres    | Hombres  | Total                                | Mujeres    | Hombres    |
| <b>Costa Rica</b> | <b>289</b>                          | <b>288</b> | <b>1</b> | <b>1 733</b>                         | <b>783</b> | <b>950</b> |
| Menor de 1 año    | -                                   | -          | -        | 3                                    | 2          | 1          |
| 1 a 4             | -                                   | -          | -        | 11                                   | 6          | 5          |
| 5 a 9             | -                                   | -          | -        | 8                                    | 6          | 2          |
| 10 a 19           | -                                   | -          | -        | 45                                   | 17         | 28         |
| 20 a 34           | 6                                   | 6          | -        | 97                                   | 43         | 54         |
| 35 a 49           | 52                                  | 52         | -        | 168                                  | 76         | 92         |
| 50 a 64           | 88                                  | 88         | -        | 377                                  | 175        | 202        |
| 65 a 69           | 24                                  | 24         | -        | 176                                  | 78         | 98         |
| 70 a 74           | 35                                  | 35         | -        | 199                                  | 82         | 117        |
| 75 y más          | 84                                  | 83         | 1        | 649                                  | 298        | 351        |

Fuente: INEC. 2014

14/ Incluye: del labio, de la cavidad bucal y de la faringe, órganos respiratorios e intratorácicos (excepto pulmón), huesos, piel y tejidos blandos, órganos genitales femeninos (excepto del cuello de útero), órganos genitales masculinos (excepto el de próstata), entre otros.

| Provincia         | 114                            |            |              | 115                                   |            |            |
|-------------------|--------------------------------|------------|--------------|---------------------------------------|------------|------------|
|                   | Número de defunciones por      |            |              |                                       |            |            |
|                   | Causas externas <sup>15/</sup> |            |              | Accidentes de tránsito <sup>16/</sup> |            |            |
|                   | Total                          | Mujeres    | Hombres      | Total                                 | Mujeres    | Hombres    |
| <b>Costa Rica</b> | <b>2 214</b>                   | <b>493</b> | <b>1 721</b> | <b>656</b>                            | <b>103</b> | <b>553</b> |
| San José          | 700                            | 177        | 523          | 155                                   | 29         | 126        |
| Alajuela          | 392                            | 89         | 303          | 145                                   | 21         | 124        |
| Cartago           | 190                            | 39         | 151          | 41                                    | 7          | 34         |
| Heredia           | 167                            | 36         | 131          | 49                                    | 3          | 46         |
| Guanacaste        | 205                            | 42         | 163          | 81                                    | 14         | 67         |
| Puntarenas        | 300                            | 70         | 230          | 115                                   | 23         | 92         |
| Limón             | 260                            | 40         | 220          | 70                                    | 6          | 64         |

Fuente: INEC. 2014

15/ Incluye las defunciones por accidente de transporte (cualquier accidente que involucre a un medio diseñado fundamentalmente para llevar personas o bienes de un lugar a otro, o usado primordialmente para ese fin en el momento del accidente), traumatismos accidentales, suicidios, homicidios, eventos de intención no determinada, intervención legal y operaciones de guerra, complicaciones de la atención médica y quirúrgica, secuelas de causas externas de morbilidad y mortalidad y factores suplementarios.

16/ Es cualquier accidente de vehículo que ocurra en la vía pública, Se supone que un accidente de vehículo ha ocurrido en la vía pública a menos que se especifique otro lugar.

|                   | 116                            |            |              | 117                                   |            |            |
|-------------------|--------------------------------|------------|--------------|---------------------------------------|------------|------------|
| Grupos de edades  | Número de defunciones por      |            |              |                                       |            |            |
|                   | Causas externas <sup>17/</sup> |            |              | Accidentes de tránsito <sup>18/</sup> |            |            |
|                   | Total                          | Mujeres    | Hombres      | Total                                 | Mujeres    | Hombres    |
| <b>Costa Rica</b> | <b>2 214</b>                   | <b>493</b> | <b>1 721</b> | <b>656</b>                            | <b>103</b> | <b>553</b> |
| Menor de 1 año    | 8                              | 4          | 4            | 2                                     | 2          | -          |
| 1 a 4             | 28                             | 12         | 16           | 6                                     | 4          | 2          |
| 5 a 9             | 23                             | 6          | 17           | 12                                    | 3          | 9          |
| 10 a 19           | 149                            | 42         | 107          | 49                                    | 18         | 31         |
| 20 a 34           | 662                            | 94         | 568          | 247                                   | 43         | 204        |
| 35 a 49           | 433                            | 42         | 391          | 157                                   | 11         | 146        |
| 50 a 64           | 358                            | 40         | 318          | 103                                   | 12         | 91         |
| 65 a 69           | 82                             | 26         | 56           | 20                                    | 1          | 19         |
| 70 a 74           | 86                             | 25         | 61           | 24                                    | 6          | 18         |
| 75 y más          | 384                            | 202        | 182          | 36                                    | 3          | 33         |
| Ignorado          | 1                              | -          | 1            | -                                     | -          | -          |

Fuente: INEC. 2014

17/ Incluye las defunciones por accidente de transporte (cualquier accidente que involucra a un medio diseñado fundamentalmente para llevar personas o bienes de un lugar a otro, o usado primordialmente para ese fin en el momento del accidente), traumatismos accidentales, suicidios, homicidios, eventos de intención no determinada, intervención legal y operaciones de guerra, complicaciones de la atención médica y quirúrgica, secuelas de causas externas de morbilidad y mortalidad y factores suplementarios.

18/ Es cualquier accidente de vehículo que ocurra en la vía pública, Se supone que un accidente de vehículo ha ocurrido en la vía pública a menos que se especifique otro lugar.

|  | 118   |            |            |
|--|---|------------|------------|
| Forma  | Número de accidentes de tránsito <sup>19/</sup> |            |            |
|  | Total   | Mujeres    | Hombres    |
| <b>Total</b>   | <b>656</b>                                      | <b>103</b> | <b>553</b> |
| Peatón lesionado por accidente de transporte                 | 78  | 12         | 66         |
| Ciclista o motociclista lesionado en accidente de transporte | 50  | 3          | 47         |
| Ocupante de automovil lesionado por accidente de transporte  | 7   | 3          | 4          |
| Otros accidentes de transporte terrestre                     | 520   | 85         | 435        |
| Accidente de transporte por agua                             | 1   | -          | 1          |

Fuente: INEC. 2012

19/ Es cualquier accidente de vehículo que ocurra en la vía pública, Se supone que un accidente de vehículo ha ocurrido en la vía pública a menos que se especifique otro lugar.

| Grupos de edades y forma de agresión                         | 119   |            |            |
|--|---|------------|------------|
|  | Número de accidentes de tránsito <sup>20/</sup> |            |            |
|  | Total   | Mujeres    | Hombres    |
| <b>Costa Rica</b>  | <b>655</b>                                      | <b>101</b> | <b>552</b> |
| <b>Menores de 5 años</b>                                     | <b>8</b>  | <b>6</b>   | <b>2</b>   |
| Peatón lesionado por accidente de transporte                 | 3   | 2          | 1          |
| Otros accidentes de transporte terrestre                     | 5   | 4          | 1          |
| <b>5 a 19</b>  | <b>61</b>                                       | <b>21</b>  | <b>40</b>  |
| Peatón lesionado por accidente de transporte                 | 5   | 3          | 2          |
| Ciclista o motociclista lesionado en accidente de transporte | 4   | 1          | 3          |
| Otros accidentes de transporte terrestre                     | 52  | 17         | 35         |
| <b>20 a 34</b>   | <b>247</b>                                      | <b>43</b>  | <b>204</b> |
| Peatón lesionado por accidente de transporte                 | 17  | 2          | 15         |
| Ciclista o motociclista lesionado en accidente de transporte | 30  | 2          | 28         |
| Ocupante de automovil lesionado por accidente de transporte  | 3   | 1          | 2          |
| Otros accidentes de transporte terrestre                     | 197   | 38         | 159        |
| <b>35 a 49</b>   | <b>157</b>                                      | <b>11</b>  | <b>146</b> |
| Peatón lesionado por accidente de transporte                 | 22  | 0          | 22         |
| Ciclista o motociclista lesionado en accidente de transporte | 9   | 0          | 9          |
| Ocupante de automovil lesionado por accidente de transporte  | 1   | 1          | -          |
| Otros accidentes de transporte terrestre                     | 125   | 10         | 115        |
| <b>50 a 64</b>   | <b>103</b>                                      | <b>11</b>  | <b>92</b>  |
| Peatón lesionado por accidente de transporte                 | 15  | 2          | 13         |
| Ciclista o motociclista lesionado en accidente de transporte | 6   | -          | 6          |
| Ocupante de automovil lesionado por accidente de transporte  | 1   | -          | 1          |
| Otros accidentes de transporte terrestre                     | 80  | 9          | 71         |
| Accidente de transporte por agua                             | 1   | 0          | 1          |
| <b>65 y más</b>  | <b>79</b>                                       | <b>9</b>   | <b>68</b>  |
| Peatón lesionado por accidente de transporte                 | 16  | 3          | 13         |
| Ciclista o motociclista lesionado en accidente de transporte | -   | 0          | -          |
| Ocupante de automovil lesionado por accidente de transporte  | 2   | -          | -          |
| Otros accidentes de transporte terrestre                     | 61  | 6          | 55         |

Fuente: INEC. 2014

20/ Es cualquier accidente de vehículo que ocurra en la vía pública, Se supone que un accidente de vehículo ha ocurrido en la vía pública a menos que se especifique otro lugar.

| Provincia         | 120                  |           |            | 121                 |           |            |
|-------------------|----------------------|-----------|------------|---------------------|-----------|------------|
|                   | Número de homicidios |           |            | Número de suicidios |           |            |
|                   | Total                | Mujeres   | Hombres    | Total               | Mujeres   | Hombres    |
| <b>Costa Rica</b> | <b>448</b>           | <b>49</b> | <b>399</b> | <b>269</b>          | <b>46</b> | <b>223</b> |
| San José          | 191                  | 24        | 167        | 75                  | 15        | 60         |
| Alajuela          | 49                   | 4         | 45         | 46                  | 6         | 40         |
| Cartago           | 25                   | 4         | 21         | 34                  | 3         | 31         |
| Heredia           | 26                   | 3         | 23         | 26                  | 6         | 20         |
| Guanacaste        | 23                   | 2         | 21         | 23                  | 3         | 20         |
| Puntarenas        | 46                   | 6         | 40         | 30                  | 6         | 24         |
| Limón             | 88                   | 6         | 82         | 35                  | 7         | 28         |

Fuente: INEC. 2014

| Grupos de edades  | 122                  |           |            | 123                 |           |            |
|-------------------|----------------------|-----------|------------|---------------------|-----------|------------|
|                   | Número de homicidios |           |            | Número de suicidios |           |            |
|                   | Total                | Mujeres   | Hombres    | Total               | Mujeres   | Hombres    |
| <b>Costa Rica</b> | <b>448</b>           | <b>49</b> | <b>399</b> | <b>269</b>          | <b>46</b> | <b>223</b> |
| Menor de 1 año    | 2                    | 1         | 1          | -                   | -         | -          |
| 1 a 4             | 1                    | 1         | -          | -                   | -         | -          |
| 10 a 19           | 47                   | 10        | 37         | 28                  | 9         | 19         |
| 20 a 34           | 225                  | 19        | 206        | 95                  | 19        | 76         |
| 35 a 49           | 106                  | 12        | 94         | 61                  | 9         | 52         |
| 50 a 64           | 45                   | 4         | 41         | 65                  | 4         | 61         |
| 65 a 69           | 7                    | 1         | 6          | 4                   | 2         | 2          |
| 70 a 74           | 9                    | 0         | 9          | 8                   | 1         | 7          |
| 75 y más          | 5                    | 1         | 4          | 8                   | 2         | 6          |
| Ignorado          | 1                    | -         | 1          |                     |           |            |

Fuente: INEC. 2014

| Forma de agresión  | 124                  |           |            |
|--|----------------------|-----------|------------|
|  | Número de homicidios |           |            |
|  | Total                | Mujeres   | Hombres    |
| <b>Total</b>   | <b>448</b>           | <b>49</b> | <b>399</b> |
| Agresión por ahorcamiento, estrangulamiento y sofocación             | 22                   | 8         | 14         |
| Agresión por ahogamiento y sumersión                                 | 1                    | 1         | -          |
| Agresión con disparo de otras armas de fuego, y las no especificadas | 311                  | 24        | 287        |
| Agresión con humo, fuego y llamas                                    | 1                    | 1         | -          |
| Agresión con objeto cortante   | 78                   | 9         | 69         |
| Otros síndromes de maltrato por persona no especificada              | 3                    | 2         | 1          |
| Agresión por otros medios especificados, en lugar no especificado    | 9                    | 2         | 7          |
| Agresión por medios no especificados                                 | 23                   | 2         | 21         |

Fuente: INEC. 2014

| Grupos de edades y forma de agresión                                 | 125                  |           |            |
|--|----------------------|-----------|------------|
|  | Número de homicidios |           |            |
|  | Total                | Mujeres   | Hombres    |
| <b>Costa Rica</b>  | <b>448</b>           | <b>49</b> | <b>399</b> |
| <b>Menores de 1 año</b>  | <b>2</b>             | <b>1</b>  | <b>1</b>   |
| Otros síndromes de maltrato  | 2                    | 1         | 1          |
| <b>1 a 4</b>   | <b>1</b>             | <b>1</b>  | <b>-</b>   |
| Otros síndromes de maltrato  | 1                    | 1         | -          |
| <b>10 a 19</b>   | <b>47</b>            | <b>10</b> | <b>37</b>  |
| Agresión por ahorcamiento, estrangulamiento y sofocación             | 4                    | 3         | 1          |
| Agresión con disparo de otras armas de fuego, y las no especificadas | 36                   | 7         | 29         |
| Agresión con objeto cortante   | 5                    | -         | 5          |
| Agresión por otros medios especificados                              | 2                    | -         | 2          |
| <b>20 a 34</b>   | <b>225</b>           | <b>19</b> | <b>206</b> |
| Agresión por ahorcamiento, estrangulamiento y sofocación             | 7                    | 1         | 6          |
| Agresión con disparo de otras armas de fuego, y las no especificadas | 166                  | 11        | 155        |
| Agresión con objeto cortante   | 37                   | 5         | 32         |
| Agresión por medios no especificados                                 | 15                   | 2         | 13         |

Continúa en la siguiente página

| Grupos de edades y forma de agresión                                 | 125                  |           |           |
|--|----------------------|-----------|-----------|
|  | Número de homicidios |           |           |
|  | Total                | Mujeres   | Hombres   |
| <b>35 a 49</b>   | <b>106</b>           | <b>12</b> | <b>94</b> |
| Agresión por ahorcamiento, estrangulamiento y sofocación             | 5                    | 3         | 2         |
| Agresión con disparo de otras armas de fuego, y las no especificadas | 69                   | 4         | 65        |
| Agresión con objeto cortante   | 23                   | 4         | 19        |
| Agresión por medios no especificados                                 | 9                    | 1         | 8         |
| <b>50 a 64</b>   | <b>45</b>            | <b>4</b>  | <b>41</b> |
| Agresión por ahorcamiento, estrangulamiento y sofocación             | 1                    | -         | 1         |
| Agresión con disparo de otras armas de fuego, y las no especificadas | 29                   | 2         | 27        |
| Agresión con humo, fuego y llamas                                    | 1                    | 1         | 0         |
| Agresión con objeto cortante   | 9                    | -         | 9         |
| Agresión por medios no especificados                                 | 5                    | 1         | 4         |
| <b>65 a 69</b>   | <b>7</b>             | <b>1</b>  | <b>6</b>  |
| Agresión por ahorcamiento, estrangulamiento y sofocación             | 1                    | 1         | -         |
| Agresión con disparo de otras armas de fuego, y las no especificadas | 3                    | -         | 3         |
| Agresión con objeto cortante   | 2                    | -         | 2         |
| Agresión por medios no especificados                                 | 1                    | -         | 1         |
| <b>70 a 74</b>   | <b>9</b>             | <b>-</b>  | <b>9</b>  |
| Agresión por ahorcamiento, estrangulamiento y sofocación             | 2                    | -         | 2         |
| Agresión con disparo de otras armas de fuego, y las no especificadas | 6                    | -         | 6         |
| Agresión con objeto cortante   | 1                    | -         | 1         |
| <b>75 y más</b>  | <b>5</b>             | <b>1</b>  | <b>4</b>  |
| Agresión por ahorcamiento, estrangulamiento y sofocación             | 2                    | -         | 2         |
| Agresión por ahogamiento y sumersión                                 | 1                    | 1         | -         |
| Agresión con disparo de otras armas de fuego, y las no especificadas | 1                    | -         | 1         |
| Agresión con objeto cortante   | 1                    | -         | 1         |
| <b>Ignorado</b>  | <b>1</b>             | <b>-</b>  | <b>1</b>  |
| Agresión con disparo de otras armas de fuego, y las no especificadas | 1                    | -         | 1         |

Fuente: INEC. 2014

| Forma de lesión  | 126                 |           |            |
|--|---------------------|-----------|------------|
|  | Número de suicidios |           |            |
|  | Total               | Mujeres   | Hombres    |
| <b>Costa Rica</b>  | <b>269</b>          | <b>46</b> | <b>223</b> |
| Envenenamiento autoinfligido intencionalmente por, y exposición a drogas antiepilépticas, sedantes, hipnóticas, antiparkinsonianas y psicotrópicas no clasificadas en otra parte | 3                   | 2         | 1          |
| Envenenamiento autoinfligido intencionalmente por, y exposición a otras drogas, medicamentos y sustancias biológicas y los no especificados                                      | 5                   | 4         | 1          |
| Envenenamiento autoinfligido intencionalmente por, y exposición a otros gases y vapores  | 1                   | -         | 1          |
| Envenenamiento autoinfligido intencionalmente por, y exposición a plaguicidas  | 45                  | 7         | 38         |
| Envenenamiento autoinfligido intencionalmente por, y exposición a otros productos químicos y sustancias nocivas y los no especificados   | 1                   | 1         | -          |
| Lesión autoinfligida intencionalmente por ahorcamiento, estrangulamiento o sofocación  | 150                 | 26        | 124        |
| Lesión autoinfligida intencionalmente por ahogamiento y sumersión  | 1                   | -         | 1          |
| Lesión autoinfligida intencionalmente por disparo de otras armas de fuego y las no especificadas   | 43                  | 4         | 39         |
| Lesión autoinfligida intencionalmente por humo, fuego y llamas   | 1                   | -         | 1          |
| Lesión autoinfligida intencionalmente por objeto cortante  | 4                   | -         | 4          |
| Lesión autoinfligida intencionalmente al saltar desde un lugar elevado   | 13                  | 2         | 11         |
| Lesión autoinfligida intencionalmente por colisión de vehículo de motor, en calles y carreteras  | 2                   | -         | 2          |
| <b>Fuente: INEC. 2014</b>  |                     |           |            |

| Grupos de edades y forma de lesión   | 127                 |           |            |
|--|---------------------|-----------|------------|
|  | Número de suicidios |           |            |
|  | Total               | Mujeres   | Hombres    |
| <b>Costa Rica</b>  | <b>269</b>          | <b>46</b> | <b>223</b> |
| <b>10 a 19</b>   | <b>28</b>           | <b>9</b>  | <b>19</b>  |
| Envenenamiento autoinfligido intencionalmente por, y exposición a plaguicidas  | 5                   | 4         | 1          |
| Lesión autoinfligida intencionalmente por ahorcamiento, estrangulamiento o sofocación  | 18                  | 5         | 13         |
| Lesión autoinfligida intencionalmente por disparo de otras armas de fuego y las no especificadas   | 5                   | -         | 5          |
| <b>20 a 34</b>   | <b>95</b>           | <b>19</b> | <b>76</b>  |
| Envenenamiento autoinfligido intencionalmente por, y exposición a drogas antiepilépticas, sedantes, hipnóticas, antiparkinsonianas y psicotrópicas no clasificadas en otra parte | 2                   | 2         | -          |
| Envenenamiento autoinfligido intencionalmente por, y exposición a otras drogas, medicamentos y sustancias biológicas y los no especificados, en vivienda                         | 1                   | 1         | -          |
| Envenenamiento autoinfligido intencionalmente por, y exposición a plaguicidas  | 18                  | 1         | 17         |
| Lesión autoinfligida intencionalmente por ahorcamiento, estrangulamiento o sofocación  | 58                  | 12        | 46         |
| Lesión autoinfligida intencionalmente por disparo de otras armas de fuego y las no especificadas   | 10                  | 2         | 8          |
| Lesión autoinfligida intencionalmente al saltar desde un lugar elevado   | 4                   | 1         | 3          |
| Lesión autoinfligida intencionalmente por colisión de vehículo de motor  | 2                   | -         | 2          |
| <b>35 a 49</b>   | <b>61</b>           | <b>9</b>  | <b>52</b>  |
| Envenenamiento autoinfligido intencionalmente por, y exposición a otras drogas, medicamentos y sustancias biológicas y los no especificados                                      | 3                   | 2         | 1          |
| Envenenamiento autoinfligido intencionalmente por, y exposición a plaguicidas  | 10                  | 2         | 8          |
| Lesión autoinfligida intencionalmente por ahorcamiento, estrangulamiento o sofocación  | 32                  | 3         | 29         |
| Lesión autoinfligida intencionalmente por ahogamiento y sumersión  | 1                   | -         | 1          |
| Lesión autoinfligida intencionalmente por disparo de otras armas de fuego y las no especificadas   | 11                  | 2         | 9          |
| Lesión autoinfligida intencionalmente por objeto cortante  | 2                   | -         | 2          |
| Lesión autoinfligida intencionalmente al saltar desde un lugar elevado   | 2                   | -         | 2          |

*Continúa en la siguiente página*

| Grupos de edades y forma de lesión   | 127                 |          |           |
|--|---------------------|----------|-----------|
|  | Número de suicidios |          |           |
|  | Total               | Mujeres  | Hombres   |
| <b>50 a 64</b>   | <b>65</b>           | <b>4</b> | <b>61</b> |
| Envenenamiento autoinfligido intencionalmente por, y exposición a drogas antiepilépticas, sedantes, hipnóticas, antiparkinsonianas y psicotrópicas no clasificadas en otra parte | 1                   | -        | 1         |
| Envenenamiento autoinfligido intencionalmente por, y exposición a otros gases y vapores  | 1                   | -        | 1         |
| Envenenamiento autoinfligido intencionalmente por, y exposición a plaguicidas  | 9                   | -        | 9         |
| Lesión autoinfligida intencionalmente por ahorcamiento, estrangulamiento o sofocación  | 36                  | 4        | 32        |
| Lesión autoinfligida intencionalmente por disparo de otras armas de fuego y las no especificadas   | 11                  | -        | 11        |
| Lesión autoinfligida intencionalmente por objeto cortante  | 2                   | -        | 2         |
| Lesión autoinfligida intencionalmente al saltar desde un lugar elevado   | 5                   | -        | 5         |
| <b>65 a 69</b>   | <b>4</b>            | <b>2</b> | <b>2</b>  |
| Envenenamiento autoinfligido intencionalmente por, y exposición a plaguicidas  | 1                   | -        | 1         |
| Lesión autoinfligida intencionalmente por ahorcamiento, estrangulamiento o sofocación  | 3                   | 2        | 1         |
| <b>70 a 74</b>   | <b>8</b>            | <b>1</b> | <b>7</b>  |
| Envenenamiento autoinfligido intencionalmente por, y exposición a otras drogas, medicamentos y sustancias biológicas y los no especificados, en lugar no especificado            | 1                   | 1        | -         |
| Envenenamiento autoinfligido intencionalmente por, y exposición a plaguicidas, en lugar no especificado  | 1                   | -        | 1         |
| Lesión autoinfligida intencionalmente por ahorcamiento, estrangulamiento o sofocación  | 2                   | -        | 2         |
| Lesión autoinfligida intencionalmente por disparo de otras armas de fuego y las no especificadas   | 3                   | -        | 3         |
| Lesión autoinfligida intencionalmente por humo, fuego y llamas, en vivienda  | 1                   | -        | 1         |
| <b>75 y más</b>  | <b>8</b>            | <b>2</b> | <b>6</b>  |
| Envenenamiento autoinfligido intencionalmente por, y exposición a plaguicidas  | 1                   | -        | 1         |
| Envenenamiento autoinfligido intencionalmente por, y exposición a otros productos químicos y sustancias nocivas y los no especificados   | 1                   | 1        | -         |
| Lesión autoinfligida intencionalmente por ahorcamiento, estrangulamiento o sofocación, en vivienda   | 1                   | -        | 1         |
| Lesión autoinfligida intencionalmente por disparo de otras armas de fuego y las no especificadas   | 3                   | -        | 3         |
| Lesión autoinfligida intencionalmente al saltar desde un lugar elevado   | 2                   | 1        | 1         |

Fuente: INEC. 2014

# SALUD SEXUAL Y REPRODUCTIVA

| País              | 128  |             |             |             |             |             |            |            | 129                       |
|-------------------|--|-------------|-------------|-------------|-------------|-------------|------------|------------|---------------------------|
|                   | Tasas específicas de fecundidad (por 1000 mujeres) |             |             |             |             |             |            |            | Tasa global de fecundidad |
|                   | Menos de 15 <sup>b/</sup>                          | 15 - 19     | 20 - 24     | 25 - 29     | 30 - 34     | 35 - 39     | 40 - 44    | 45 y más   |                           |
| <b>Costa Rica</b> | <b>2,7</b>   | <b>59,7</b> | <b>93,3</b> | <b>85,3</b> | <b>68,2</b> | <b>34,9</b> | <b>8,9</b> | <b>0,6</b> | <b>1,8</b>                |
| San José          | 2,0  | 52,3        | 83,5        | 79,8        | 67,1        | 34,3        | 8,5        | 0,6        | 1,6                       |
| Alajuela          | 2,7  | 63,1        | 97,4        | 87,2        | 69,9        | 36,0        | 8,8        | 0,7        | 1,8                       |
| Cartago           | 2,0  | 53,0        | 81,6        | 82,0        | 65,8        | 33,5        | 8,7        | 0,4        | 1,6                       |
| Heredia           | 2,3  | 45,1        | 69,9        | 75,2        | 64,8        | 32,6        | 7,6        | 0,3        | 1,5                       |
| Guanacaste        | 2,2  | 72,9        | 111,9       | 97,3        | 72,5        | 36,6        | 10,4       | 0,6        | 2,0                       |
| Puntarenas        | 3,4  | 75,7        | 106,0       | 90,0        | 68,5        | 35,0        | 8,5        | 0,6        | 1,9                       |
| Limón             | 5,6  | 89,1        | 118,1       | 101,6       | 75,8        | 39,4        | 11,2       | 0,9        | 2,2                       |

Fuente: INEC. 2014

b/ Para el cálculo de la tasa específica en este grupo de edad se tomó la población de 10 a 14 años.

| Provincia         | 130                    |                      | 131  | 132                              |
|-------------------|------------------------|----------------------|--|----------------------------------|
|                   | Edad media de la madre | Edad media del padre | Edad media de las madres al nacer la primera hija o el primer hijo | Promedio de controles prenatales |
| <b>Costa Rica</b> | <b>25,9</b>            | <b>30,7</b>          | <b>23,0</b>  | <b>7,8</b>                       |
| San José          | 26,4                   | 31,0                 | 23,8   | 8,4                              |
| Alajuela          | 25,8                   | 30,5                 | 22,8   | 7,7                              |
| Cartago           | 26,2                   | 30,7                 | 23,5   | 7,7                              |
| Heredia           | 26,5                   | 31,3                 | 24,3   | 8,0                              |
| Guanacaste        | 25,6                   | 30,4                 | 22,2   | 7,5                              |
| Puntarenas        | 25,2                   | 30,4                 | 21,6   | 7,4                              |
| Limón             | 24,9                   | 30,6                 | 20,6   | 7,2                              |

Fuente: INEC. 2014

| Grupos de edades  | 133                              | 134  | 135  |              |              |
|-------------------|----------------------------------|--|--|--------------|--------------|
|                   | Promedio de controles prenatales | Número de madres con cuatro o más controles prenatales | Tasa de esterilización quirúrgica en CCSS (por 100 mil habitantes) |              |              |
|                   |                                  |  | Total  | Mujeres      | Hombres      |
| <b>Costa Rica</b> | <b>7,8</b>                       | <b>59 056</b>  | <b>280,1</b>   | <b>451,6</b> | <b>111,7</b> |
| Menor de 15       | 6,6                              | 382  | 1,0  | 1,8          | 0,2          |
| 15 - 19           | 7,3                              | 9 714  | 39,4   | 80,2         | 0,9          |
| 20 - 24           | 7,6                              | 16 160   | 398,5  | 779,4        | 41,0         |
| 25 - 29           | 8,0                              | 15 455   | 786,0  | 1422,4       | 185,4        |
| 30 - 34           | 8,2                              | 11 138   | 912,6  | 1503,4       | 345,9        |
| 35 - 39           | 8,3                              | 4 960  | 777,3  | 1169,2       | 389,4        |
| 40 - 44           | 8,0                              | 1 082  | 380,3  | 479,3        | 280,4        |
| 45 y más          | 7,3                              | 64   | 34,9   | 13,4         | 57,5         |
| Ignorada          | 7,8                              | 101  |  |              |              |

Fuente: INEC. 2014

Fuente: CCSS. 2014

| Provincia         | 136                                  |                            |                               |   |                     |
|-------------------|--------------------------------------|----------------------------|-------------------------------|---|---------------------|
|                   | Número de nacimientos donde la madre |                            |                               |   |                     |
|                   | Total                                | Es casada o padre presente | Se acoge a LPR <sup>21/</sup> | No se acoge a LPR, pero asiente el reconocimiento | No declara al padre |
| <b>Costa Rica</b> | <b>71 793</b>                        | <b>42 065</b>              | <b>2 335</b>                  | <b>21 461</b>                                     | <b>5 932</b>        |
| San José          | 21 934                               | 13 309                     | 759                           | 6 059   | 1 807               |
| Alajuela          | 14 687                               | 9 098                      | 463                           | 4 110   | 1 016               |
| Cartago           | 7 171                                | 4 641                      | 156                           | 1 867   | 507                 |
| Heredia           | 6 512                                | 3 801                      | 158                           | 2 109   | 444                 |
| Guanacaste        | 5 979                                | 3 645                      | 241                           | 1 573   | 520                 |
| Puntarenas        | 7 510                                | 4 422                      | 345                           | 1 973   | 770                 |
| Limón             | 8 000                                | 3 149                      | 213                           | 3 770   | 868                 |

Fuente: INEC. 2014

21/ Ley de Paternidad Responsable.

|                              |               | 137                                  |                               |   |                     |
|------------------------------|---------------|--------------------------------------|-------------------------------|---|---------------------|
| Grupos de edades de la madre | Total         | Número de nacimientos donde la madre |                               |   |                     |
|                              |               | Es casada o padre presente           | Se acoge a LPR <sup>22/</sup> | No se acoge a LPR, pero asiente el reconocimiento | No declara al padre |
| <b>Costa Rica</b>            | <b>71 793</b> | <b>42 065</b>                        | <b>2 335</b>                  | <b>21 461</b>                                     | <b>5 932</b>        |
| Menor de 15                  | 509           | 108                                  | 31                            | 218   | 152                 |
| 15 - 19                      | 11 997        | 5 140                                | 623                           | 4 837   | 1 397               |
| 20 - 24                      | 19 674        | 10 425                               | 752                           | 6 873   | 1 624               |
| 25 - 29                      | 18 634        | 11 913                               | 498                           | 4 945   | 1 278               |
| 30 - 34                      | 13 301        | 9 221                                | 270                           | 2 946   | 864                 |
| 35 - 39                      | 5 960         | 4 128                                | 121                           | 1 263   | 448                 |
| 40 - 44                      | 1 351         | 855                                  | 32                            | 324   | 140                 |
| 45 y más                     | 87            | 63                                   | 3                             | 14  | 7                   |
| Ignorada                     | 280           | 212                                  | 5                             | 41  | 22                  |

Fuente: INEC. 2014

22/ Ley de Paternidad Responsable.

|                   |               | 138                       |              |               |              |            |
|-------------------|---------------|---------------------------|--------------|---------------|--------------|------------|
| Provincia         | Total         | Número de nacimientos con |              |               |              |            |
|                   |               | Peso insuficiente         | Bajo peso    | Peso normal   | Sobrepeso    | Ignorado   |
| <b>Costa Rica</b> | <b>71 793</b> | <b>671</b>                | <b>4 570</b> | <b>62 181</b> | <b>3 542</b> | <b>829</b> |
| San José          | 21 934        | 225                       | 1 553        | 18 968        | 907          | 281        |
| Alajuela          | 14 687        | 136                       | 863          | 12 787        | 799          | 102        |
| Cartago           | 7 171         | 69                        | 478          | 6 210         | 286          | 128        |
| Heredia           | 6 512         | 72                        | 398          | 5 677         | 314          | 51         |
| Guanacaste        | 5 979         | 44                        | 387          | 5 172         | 327          | 49         |
| Puntarenas        | 7 510         | 54                        | 415          | 6 521         | 468          | 52         |
| Limón             | 8 000         | 71                        | 476          | 6 846         | 441          | 166        |

Fuente: INEC. 2014

Nota: En la publicación anterior referida al 2012 los valores de nacimientos con peso insuficiente y bajo peso fueron invertidos.

|                              |               | 139                       |              |               |              |            |
|------------------------------|---------------|---------------------------|--------------|---------------|--------------|------------|
| Grupos de edades de la madre | Total         | Número de nacimientos con |              |               |              |            |
|                              |               | Peso insuficiente         | Bajo peso    | Peso normal   | Sobrepeso    | Ignorado   |
| <b>Costa Rica</b>            | <b>71 793</b> | <b>671</b>                | <b>4 570</b> | <b>62 181</b> | <b>3 542</b> | <b>829</b> |
| Menor de 15                  | 509           | 5                         | 43           | 438           | 7            | 16         |
| 15 - 19                      | 11 997        | 89                        | 828          | 10 636        | 332          | 112        |
| 20 - 24                      | 19 674        | 173                       | 1 191        | 17 307        | 852          | 151        |
| 25 - 29                      | 18 634        | 172                       | 1 110        | 16 116        | 1 065        | 171        |
| 30 - 34                      | 13 301        | 131                       | 823          | 11 413        | 801          | 133        |
| 35 - 39                      | 5 960         | 79                        | 446          | 4 985         | 394          | 56         |
| 40 - 44                      | 1 351         | 19                        | 115          | 1 107         | 87           | 23         |
| 45 y más                     | 87            | 1                         | 10           | 67            | 2            | 7          |
| Ignorada                     | 280           | 2                         | 4            | 112           | 2            | 160        |

Fuente: INEC. 2014

# VIOLENCIA INTRAFAMILIAR

| Provincia         | 140   |              |              | 141   |              |              |
|-------------------|---|--------------|--------------|---|--------------|--------------|
|                   | Número de casos por violencia intrafamiliar |              |              | Tasa de incidencia violencia intrafamiliar (por 100 mil habitantes) |              |              |
|                   | Total                                       | Mujeres      | Hombres      | Total   | Mujeres      | Hombres      |
| <b>Costa Rica</b> | <b>10 777</b>                               | <b>7 931</b> | <b>2 846</b> | <b>225,8</b>  | <b>335,7</b> | <b>118,1</b> |
| San José          | 4 770                                       | 3 503        | 1 267        | 302,5   | 441,0        | 161,9        |
| Alajuela          | 1 874                                       | 1 390        | 484          | 198,0   | 299,4        | 100,3        |
| Cartago           | 1 074                                       | 807          | 267          | 207,8   | 314,5        | 102,6        |
| Heredia           | 718   | 495          | 223          | 148,6   | 205,7        | 91,9         |
| Guanacaste        | 581   | 448          | 133          | 161,4   | 254,0        | 72,5         |
| Puntarenas        | 1 053                                       | 761          | 292          | 228,1   | 339,1        | 123,1        |
| Limón             | 706   | 526          | 180          | 164,9   | 255,0        | 81,2         |
| Ignorado          | 1   | 1            | -            |   |              |              |

Fuente: Ministerio de Salud. 2014

**Gráfico 7**  
Costa Rica: Tasa de incidencia de violencia intrafamiliar por sexo, según provincia, 2014

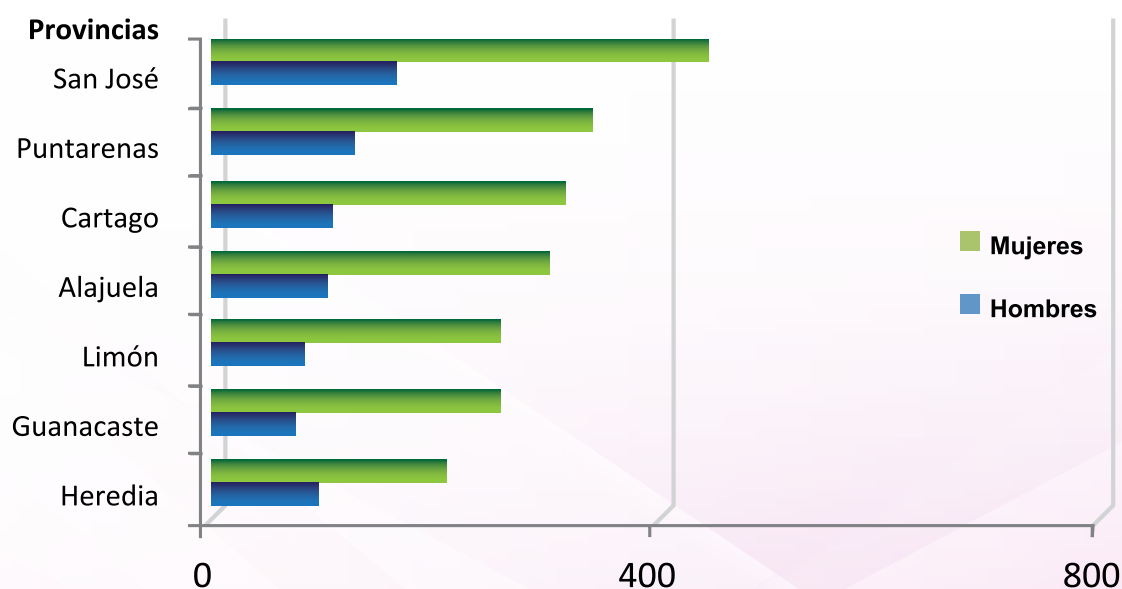

Fuente: Indicador 140. MS

| Grupos de edades  | 142  |              |              | 143   |              |
|-------------------|--|--------------|--------------|---|--------------|
|                   | Número de casos por violencia intrafamiliar <sup>23/</sup> |              |              | Tasa de incidencia violencia intrafamiliar (por 100 mil habitantes) |              |
|                   | Total  | Mujeres      | Hombres      | Mujeres   | Hombres      |
| <b>Costa Rica</b> | <b>10 777</b>  | <b>7 931</b> | <b>2 846</b> | <b>335,7</b>  | <b>118,1</b> |
| Menor de 1 año    | 384  | 176          | 208          | 5,0   | 5,7          |
| 1 a 4             | 774  | 402          | 372          | 280,2   | 246,9        |
| 5 a 9             | 957  | 433          | 524          | 241,6   | 277,3        |
| 10 a 19           | 2 428  | 1 850        | 578          | 477,1   | 141,1        |
| 20 a 34           | 2 565  | 2 163        | 402          | 346,4   | 60,7         |
| 35 a 49           | 1 708  | 1 434        | 274          | 303,6   | 58,4         |
| 50 a 64           | 885  | 708          | 177          | 208,0   | 53,4         |
| 65 a 69           | 226  | 168          | 58           | 278,3   | 100,1        |
| 70 a 74           | 167  | 107          | 60           | 242,9   | 146,4        |
| 75 y más          | 473  | 305          | 168          | 402,7   | 270,7        |
| Ignorada          | 210  | 185          | 25           |   |              |

Fuente: Ministerio de Salud. 2014

23/ Dichos casos son eventos de notificación obligatoria, está regida por el decreto 30945-S.

| Características                                  | 144                       | 145                               |
|--|---------------------------|-----------------------------------|
|  | Femicidios <sup>24/</sup> | Femicidio ampliado <sup>25/</sup> |
| <b>Relación de la víctima con el perpetrador</b> | <b>6</b>                  | <b>16</b>                         |
| Esposo o ex esposo                               | 1                         | 1                                 |
| Conviviente o exconviviente                      | 5                         | 1                                 |
| Novio o exnovio                                  |                           | 3                                 |
| Amante o examante                                |                           | 1                                 |
| Familiar consanguíneo                            |                           | 1                                 |
| Ninguna relación                                 |                           | 3                                 |
| Atacante sexual                                  |                           | 6                                 |
| <b>Método de ataque</b>                          | <b>6</b>                  | <b>16</b>                         |
| Arma de fuego                                    | 2                         | 4                                 |
| Arma blanca                                      | 3                         | 5                                 |
| Estragulación                                    | -                         | 4                                 |
| Sofocación                                       | 1                         | -                                 |
| Golpes   | -                         | 3                                 |

Fuente: Poder Judicial, 2014

24/ Según el artículo 21 de la Ley de Penalización de Violencia contra las Mujeres (LPVCM), que lo tipifica de la siguiente manera "Se le impondrá pena de prisión de veinte a treinta y cinco años a quien dé muerte a una mujer con la que mantenga una relación de matrimonio, en unión de hecho declarada o no".

25/ La Convención Internacional Belém Do Pará en su ámbito de aplicación señala para femicidio ampliado: "Se entenderá que violencia contra la mujer incluye la violencia física, sexual y psicológica cuando: a) tenga lugar dentro de la familia o unidad doméstica o en cualquier otra relación interpersonal, ya sea que el agresor comparta o haya compartido el mismo domicilio que la mujer, y que comprende, entre otros, violación, maltrato y abuso sexual; b) tenga lugar en la comunidad y sea perpetrada por cualquier persona y que comprende, entre otros, violación, abuso sexual, tortura, trata de personas, prostitución forzada, secuestro y acoso sexual en el lugar de trabajo, así como en instituciones educativas, establecimientos de salud o cualquier otro lugar, y c) sea perpetrada o tolerada por el Estado o sus agentes, dondequiera que ocurra.

| 146               |   |
|-------------------|---|
| Provincia         | Casos entrados por demandas por violencia doméstica |
| <b>Costa Rica</b> | <b>47 957</b>                                       |
| San José          | 14 847  |
| Alajuela          | 9 097   |
| Cartago           | 3 727   |
| Heredia           | 4 453   |
| Guanacaste        | 5 183   |
| Puntarenas        | 6 296   |
| Limón             | 4 354   |

Fuente: Poder Judicial, 2014

| 147               |  |                      |               |               |                   |                              |                      |
|-------------------|--|----------------------|---------------|---------------|-------------------|------------------------------|----------------------|
| Provincia         | Casos terminados en las demandas por violencia doméstica |                      |               |               |                   |                              |                      |
|                   | Levantada por  |                      |               |               | Rechazo ad portas | Remitidos a otras instancias | Otros <sup>26/</sup> |
|                   | No comparecencia de la víctima                           | Vencimiento de plazo | Sin notificar | Otros motivos |                   |                              |                      |
| <b>Costa Rica</b> | <b>454</b>   | <b>28 950</b>        | <b>3 058</b>  | <b>35 071</b> | <b>2 054</b>      | <b>14 758</b>                | <b>4 954</b>         |
| San José          | 134  | 7 882                | 1 660         | 11 427        | 671               | 5 667                        | 564                  |
| Alajuela          | 28   | 5 570                | 209           | 6 452         | 321               | 2 975                        | 1 123                |
| Cartago           | 11   | 2 329                | 121           | 2 557         | 79                | 1 171                        | 367                  |
| Heredia           | 41   | 2 481                | 299           | 3 142         | 191               | 689                          | 622                  |
| Guanacaste        | 105  | 3 740                | 173           | 4 169         | 211               | 1 611                        | 942                  |
| Puntarenas        | 106  | 3 796                | 184           | 3 474         | 451               | 1 881                        | 1 148                |
| Limón             | 29   | 3 152                | 412           | 3 850         | 130               | 764                          | 188                  |

Fuente: Poder Judicial, 2014

26/ Esta categoría incluye aquellos motivos de término que no se pueden ubicar en ninguna de las categorías establecidas: incompetencias, rechazo ad portas, levanta medida por desestimiento, levanta medida por el vencimiento de un año plazo, levanta medida no compareció víctima, levanta medida por tiempo sin notificar, modifica medida provisional y testimonios de pieza remitidos y deserción.

| 148                                  |  |                      |
|--------------------------------------|--|----------------------|
| <b>Centro</b>                        | <b>Mujeres atendidas en los Centros Especializados de Atención y Albergue temporal a Mujeres maltratadas y sus hijos e hijas (CEAAM's) por violencia intrafamiliar y que corren riesgo de muerte</b> |                      |
| <b>CEAAM <sup>27/</sup></b>          | <b>Mujeres</b>   | <b>Hijos e hijas</b> |
| <b>Total</b>                         | <b>395</b>   | <b>519</b>           |
| 1                                    | 115  | 172                  |
| 2                                    | 156  | 207                  |
| 3                                    | 124  | 140                  |
| <b>Fuente: CEAAM's - INAMU, 2014</b> |  |                      |

27/ Por razones de confidencialidad se anotan los CEAAM's con números del 1 al 3.

| 149  |   |
|--|---|
| <b>Tipo de consulta</b>                            | <b>Mujeres atendidas en la Delegación de la Mujer</b> |
| <b>Total</b>                                       | <b>7 190</b>  |
| Legales  | 4 970   |
| Atención psicológica                               | 1 293   |
| Atención social                                    | 927   |
| <b>Fuente: Delegación de la Mujer – INAMU 2014</b> |   |

# INDICADORES CANTONALES



| Provincia y cantón  | 1             |               | 2             |               | 3   |               | 4                      |            | 5  |              |              |              |              |            |              |
|---------------------|---------------|---------------|---------------|---------------|---|---------------|------------------------|------------|--|--------------|--------------|--------------|--------------|------------|--------------|
|                     | Nacimientos   |               | Defunciones   |               | Tasa de mortalidad infantil (por mil nacimientos) |               | Defunciones por cáncer |            | Egresos hospitalarios por accidentes de tránsito |              |              |              |              |            |              |
|                     | Total         | Mujeres       | Hombres       | Total         | Mujeres   | Hombres       | Total                  | Mujeres    | Hombres  | Total        | Mujeres      | Hombres      |              |            |              |
| <b>Costa Rica</b>   | <b>71 793</b> | <b>35 074</b> | <b>36 719</b> | <b>20 553</b> | <b>8 895</b>                                      | <b>11 658</b> | <b>8,0</b>             | <b>7,8</b> | <b>8,2</b>                                       | <b>4 605</b> | <b>2 082</b> | <b>2 523</b> | <b>2 727</b> | <b>504</b> | <b>2 223</b> |
| <b>San José</b>     | <b>21 934</b> | <b>10 719</b> | <b>11 215</b> | <b>7 453</b>  | <b>3 396</b>                                      | <b>4 057</b>  | <b>8,7</b>             | <b>8,7</b> | <b>8,6</b>                                       | <b>1 753</b> | <b>826</b>   | <b>927</b>   | <b>834</b>   | <b>156</b> | <b>678</b>   |
| San José            | 5 070         | 2 424         | 2 646         | 1 800         | 833   | 967           | 9,7                    | 9,1        | 10,2   | 395          | 185          | 210          | 186          | 35         | 151          |
| Escazú              | 956           | 441           | 515           | 336           | 162   | 174           | 7,3                    | 6,8        | 7,8  | 77           | 33           | 44           | 43           | 12         | 31           |
| Desamparados        | 3 223         | 1 580         | 1 643         | 1 114         | 489   | 625           | 6,8                    | 8,9        | 4,9  | 251          | 115          | 136          | 138          | 24         | 114          |
| Puriscal            | 402           | 200           | 202           | 171           | 75  | 96            | 5,0                    | 5,0        | 5,0  | 50           | 21           | 29           | 38           | 7          | 31           |
| Tarrazú             | 275           | 137           | 138           | 58            | 27  | 31            | 3,6                    | 7,3        | -  | 12           | 5            | 7            | 8            | 2          | 6            |
| Aserrí              | 846           | 426           | 420           | 230           | 97  | 133           | 5,9                    | -          | 11,9   | 51           | 25           | 26           | 46           | 8          | 38           |
| Mora                | 399           | 198           | 201           | 129           | 62  | 67            | 12,5                   | 15,2       | 10,0   | 31           | 20           | 11           | 23           | 4          | 19           |
| Goicoechea          | 1 665         | 832           | 833           | 608           | 287   | 321           | 4,8                    | 3,6        | 6,0  | 157          | 75           | 82           | 48           | 9          | 39           |
| Santa Ana           | 849           | 426           | 423           | 201           | 81  | 120           | 7,1                    | 7,0        | 7,1  | 41           | 16           | 25           | 38           | 9          | 29           |
| Alajuelita          | 1 203         | 623           | 580           | 332           | 130   | 202           | 9,1                    | 11,2       | 6,9  | 74           | 33           | 41           | 50           | 11         | 39           |
| Vásquez de Coronado | 887           | 427           | 460           | 298           | 137   | 161           | 13,5                   | 11,7       | 15,2   | 69           | 35           | 34           | 23           | 4          | 19           |
| Acosta              | 284           | 137           | 147           | 101           | 51  | 50            | 10,6                   | 14,6       | 6,8  | 21           | 13           | 8            | 17           | 1          | 16           |
| Tibás               | 995           | 483           | 512           | 472           | 232   | 240           | 9,0                    | 6,2        | 11,7   | 110          | 59           | 51           | 39           | 3          | 36           |
| Moravia             | 612           | 297           | 315           | 282           | 128   | 154           | 8,2                    | 16,8       | 0,0  | 71           | 28           | 43           | 24           | 2          | 22           |
| Montes de Oca       | 573           | 288           | 285           | 288           | 131   | 157           | 14,0                   | 17,4       | 10,5   | 77           | 31           | 46           | 11           | 3          | 8            |
| Turrubares          | 68            | 28            | 40            | 14            | 11  | 3             | 14,7                   | -          | 25,0   | 2            | 2            | 0            | 7            | 3          | 4            |
| Dota                | 132           | 61            | 71            | 35            | 15  | 20            | 37,9                   | -          | 70,4   | 3            | 1            | 2            | 1            | 0          | 1            |
| Curridabat          | 1 014         | 493           | 521           | 298           | 147   | 151           | 8,9                    | 6,1        | 11,5   | 88           | 51           | 37           | 12           | 3          | 9            |
| Pérez Zeledón       | 2 308         | 1 142         | 1 166         | 623           | 269   | 354           | 8,7                    | 10,5       | 6,9  | 153          | 66           | 87           | 79           | 16         | 63           |
| León Cortés         | 173           | 76            | 97            | 63            | 32  | 31            | 11,6                   | 13,2       | 10,3   | 20           | 12           | 8            | 3            | 0          | 3            |

| Provincia y cantón | 1            |              | 2            |              | 3   |              | 4                      |             | 5  |            |            |            |            |           |            |
|--------------------|--------------|--------------|--------------|--------------|---|--------------|------------------------|-------------|--|------------|------------|------------|------------|-----------|------------|
|                    | Nacimientos  |              | Defunciones  |              | Tasa de mortalidad infantil (por mil nacimientos) |              | Defunciones por cáncer |             | Egresos hospitalarios por accidentes de tránsito |            |            |            |            |           |            |
|                    | Total        | Mujeres      | Hombres      | Total        | Mujeres   | Hombres      | Total                  | Mujeres     | Hombres  | Total      | Mujeres    | Hombres    |            |           |            |
| Alajuela           | 14 687       | 7 223        | 7 464        | 3 842        | 1 637   | 2 205        | 7,0                    | 6,4         | 7,6  | 894        | 381        | 513        | 487        | 71        | 416        |
| Alajuela           | 4 221        | 2 091        | 2 130        | 1 254        | 525   | 729          | 6,2                    | 3,8         | 8,5  | 290        | 130        | 160        | 139        | 20        | 119        |
| San Ramón          | 1 246        | 617          | 629          | 358          | 162   | 196          | 7,2                    | 9,7         | 4,8  | 83         | 34         | 49         | 42         | 8         | 34         |
| Grecia             | 1 213        | 600          | 613          | 387          | 177   | 210          | 5,8                    | 5,0         | 6,5  | 89         | 42         | 47         | 42         | 7         | 35         |
| San Mateo          | 55           | 21           | 34           | 29           | 14  | 15           | -                      | -           | -  | 2          | 0          | 2          | 4          | 0         | 4          |
| Atenas             | 325          | 164          | 161          | 117          | 61  | 56           | -                      | -           | -  | 27         | 17         | 10         | 5          | 1         | 4          |
| Naranjo            | 575          | 269          | 306          | 193          | 89  | 104          | 10,4                   | 7,4         | 13,1   | 50         | 23         | 27         | 16         | 0         | 16         |
| Palmares           | 447          | 226          | 221          | 181          | 81  | 100          | 15,7                   | 8,8         | 22,6   | 45         | 18         | 27         | 8          | 2         | 6          |
| Poás               | 479          | 239          | 240          | 115          | 45  | 70           | 10,4                   | 8,4         | 12,5   | 30         | 13         | 17         | 12         | 2         | 10         |
| Orotina            | 283          | 142          | 141          | 116          | 54  | 62           | 3,5                    | -           | 7,1  | 31         | 13         | 18         | 28         | 8         | 20         |
| San Carlos         | 3 429        | 1 698        | 1 731        | 583          | 236   | 347          | 6,7                    | 7,7         | 5,8  | 133        | 50         | 83         | 108        | 9         | 99         |
| Alfaro Ruiz        | 196          | 87           | 109          | 64           | 29  | 35           | 10,2                   | 23,0        | -  | 21         | 8          | 13         | 7          | 0         | 7          |
| Valverde Vega      | 301          | 142          | 159          | 94           | 39  | 55           | 6,6                    | -           | 12,6   | 27         | 10         | 17         | 11         | 5         | 6          |
| Upala              | 1 006        | 492          | 514          | 208          | 75  | 133          | 8,0                    | 8,1         | 7,8  | 38         | 15         | 23         | 43         | 6         | 37         |
| Los Chiles         | 603          | 289          | 314          | 85           | 27  | 58           | 6,6                    | 6,9         | 6,4  | 13         | 5          | 8          | 14         | 1         | 13         |
| Guatuso            | 308          | 146          | 162          | 58           | 23  | 35           | 9,7                    | 13,7        | 6,2  | 15         | 3          | 12         | 8          | 2         | 6          |
| <b>Cartago</b>     | <b>7 171</b> | <b>3 506</b> | <b>3 665</b> | <b>2 161</b> | <b>953</b>  | <b>1 208</b> | <b>8,8</b>             | <b>10,0</b> | <b>7,6</b>                                       | <b>510</b> | <b>236</b> | <b>274</b> | <b>249</b> | <b>41</b> | <b>208</b> |
| Cartago            | 2 013        | 1 008        | 1 005        | 701          | 339   | 362          | 9,4                    | 11,9        | 7,0  | 167        | 79         | 88         | 81         | 16        | 65         |
| Paraíso            | 864          | 418          | 446          | 252          | 99  | 153          | 12,7                   | 9,6         | 15,7   | 64         | 22         | 42         | 33         | 3         | 30         |
| La Unión           | 1 332        | 647          | 685          | 345          | 155   | 190          | 7,5                    | 9,3         | 5,8  | 75         | 38         | 37         | 45         | 8         | 37         |
| Jiménez            | 234          | 102          | 132          | 77           | 34  | 43           | 21,4                   | 29,4        | 15,2   | 11         | 6          | 5          | 8          | 1         | 7          |
| Turrialba          | 1 182        | 583          | 599          | 357          | 137   | 220          | 7,6                    | 10,3        | 5,0  | 79         | 32         | 47         | 26         | 5         | 21         |
| Alvarado           | 203          | 97           | 106          | 65           | 30  | 35           | -                      | -           | -  | 17         | 9          | 8          | 5          | 1         | 4          |
| Oreamuno           | 681          | 328          | 353          | 201          | 91  | 110          | 7,3                    | 6,1         | 8,5  | 53         | 25         | 28         | 22         | 2         | 20         |
| El Guarco          | 662          | 323          | 339          | 163          | 68  | 95           | 6,0                    | 6,2         | 5,9  | 44         | 25         | 19         | 29         | 5         | 24         |

| Provincia y cantón | 1            |              |              |              | 2           |              |            |            | 3   |            |            |            | 4                      |           |            |       | 5  |         |  |  |
|--------------------|--------------|--------------|--------------|--------------|-------------|--------------|------------|------------|---|------------|------------|------------|------------------------|-----------|------------|-------|--|---------|--|--|
|                    | Nacimientos  |              |              |              | Defunciones |              |            |            | Tasa de mortalidad infantil (por mil nacimientos) |            |            |            | Defunciones por cáncer |           |            |       | Egresos hospitalarios por accidentes de tránsito |         |  |  |
|                    | Total        | Mujeres      | Hombres      | Total        | Mujeres     | Hombres      | Total      | Mujeres    | Hombres   | Total      | Mujeres    | Hombres    | Total                  | Mujeres   | Hombres    | Total | Mujeres  | Hombres |  |  |
| <b>Heredia</b>     | <b>6 512</b> | <b>3 146</b> | <b>3 366</b> | <b>1 894</b> | <b>863</b>  | <b>1 031</b> | <b>6,8</b> | <b>7,3</b> | <b>6,2</b>  | <b>466</b> | <b>219</b> | <b>247</b> | <b>193</b>             | <b>40</b> | <b>153</b> |       |  |         |  |  |
| Heredia            | 1 803        | 898          | 905          | 558          | 257         | 301          | 4,4        | 4,5        | 4,4   | 140        | 68         | 72         | 69                     | 17        | 52         |       |  |         |  |  |
| Barva              | 628          | 300          | 328          | 160          | 78          | 82           | 4,8        | 6,7        | 3,0   | 45         | 21         | 24         | 16                     | 4         | 12         |       |  |         |  |  |
| Santo Domingo      | 530          | 260          | 270          | 210          | 114         | 96           | 13,2       | 11,5       | 14,8  | 50         | 30         | 20         | 20                     | 10        | 10         |       |  |         |  |  |
| Santa Bárbara      | 481          | 223          | 258          | 148          | 75          | 73           | 4,2        | 4,5        | 3,9   | 35         | 18         | 17         | 17                     | 2         | 15         |       |  |         |  |  |
| San Rafael         | 671          | 336          | 335          | 206          | 96          | 110          | 4,5        | 6,0        | 3,0   | 64         | 24         | 40         | 10                     | 2         | 8          |       |  |         |  |  |
| San Isidro         | 255          | 119          | 136          | 89           | 36          | 53           | 7,8        | 8,4        | 7,4   | 18         | 9          | 9          | 6                      | 2         | 4          |       |  |         |  |  |
| Belén              | 316          | 146          | 170          | 87           | 35          | 52           | 12,7       | 6,8        | 17,6  | 20         | 9          | 11         | 6                      | 1         | 5          |       |  |         |  |  |
| Flores             | 342          | 148          | 194          | 105          | 40          | 65           | 8,8        | 13,5       | 5,2   | 26         | 8          | 18         | 4                      | 0         | 4          |       |  |         |  |  |
| San Pablo          | 346          | 163          | 183          | 134          | 61          | 73           | 8,7        | 18,4       | -   | 29         | 20         | 9          | 6                      | 0         | 6          |       |  |         |  |  |
| Sarapiquí          | 1 140        | 553          | 587          | 197          | 71          | 126          | 7,9        | 7,2        | 8,5   | 39         | 12         | 27         | 39                     | 2         | 37         |       |  |         |  |  |
| <b>Guanacaste</b>  | <b>5 979</b> | <b>2 971</b> | <b>3 008</b> | <b>1 679</b> | <b>683</b>  | <b>996</b>   | <b>5,9</b> | <b>4,4</b> | <b>7,3</b>  | <b>332</b> | <b>148</b> | <b>184</b> | <b>260</b>             | <b>50</b> | <b>210</b> |       |  |         |  |  |
| Liberia            | 1 286        | 656          | 630          | 318          | 130         | 188          | 7,8        | 4,6        | 11,1  | 72         | 31         | 41         | 47                     | 13        | 34         |       |  |         |  |  |
| Nicoya             | 841          | 408          | 433          | 285          | 130         | 155          | 5,9        | 2,5        | 9,2   | 52         | 22         | 30         | 41                     | 9         | 32         |       |  |         |  |  |
| Santa Cruz         | 969          | 473          | 496          | 287          | 112         | 175          | 3,1        | 4,2        | 2,0   | 50         | 24         | 26         | 40                     | 4         | 36         |       |  |         |  |  |
| Bagaces            | 378          | 183          | 195          | 102          | 35          | 67           | 10,6       | 5,5        | 15,4  | 22         | 10         | 12         | 19                     | 1         | 18         |       |  |         |  |  |
| Carrillo           | 746          | 368          | 378          | 188          | 68          | 120          | 5,4        | 5,4        | 5,3   | 35         | 16         | 19         | 40                     | 4         | 36         |       |  |         |  |  |
| Cañas              | 498          | 244          | 254          | 138          | 60          | 78           | 2,0        | 4,1        | -   | 23         | 12         | 11         | 17                     | 5         | 12         |       |  |         |  |  |
| Abangares          | 289          | 143          | 146          | 77           | 35          | 42           | 6,9        | 14,0       | -   | 10         | 5          | 5          | 16                     | 5         | 11         |       |  |         |  |  |
| Tilarán            | 262          | 137          | 125          | 108          | 44          | 64           | -          | -          | -   | 29         | 11         | 18         | 16                     | 0         | 16         |       |  |         |  |  |
| Nandayure          | 143          | 78           | 65           | 69           | 32          | 37           | 21,0       | 12,8       | 30,8  | 19         | 10         | 9          | 8                      | 2         | 6          |       |  |         |  |  |
| La Cruz            | 457          | 229          | 228          | 73           | 26          | 47           | 4,4        | -          | 8,8   | 15         | 7          | 8          | 7                      | 3         | 4          |       |  |         |  |  |
| Hojancha           | 110          | 52           | 58           | 34           | 11          | 23           | 9,1        | -          | 17,2  | 5          | 0          | 5          | 9                      | 4         | 5          |       |  |         |  |  |

| Provincia y cantón        | 1            |              | 2            |              | 3   |              | 4                      |            | 5  |            |            |                   |            |           |            |
|---------------------------|--------------|--------------|--------------|--------------|---|--------------|------------------------|------------|--|------------|------------|-------------------|------------|-----------|------------|
|                           | Nacimientos  |              | Defunciones  |              | Tasa de mortalidad infantil (por mil nacimientos) |              | Defunciones por cáncer |            | Egresos hospitalarios por accidentes de tránsito |            |            |                   |            |           |            |
|                           | Total        | Mujeres      | Hombres      | Total        | Mujeres   | Hombres      | Total                  | Mujeres    | Hombres  | Total      | Mujeres    | Hombres           |            |           |            |
| <b>Puntarenas</b>         | <b>7 510</b> | <b>3 598</b> | <b>3 912</b> | <b>1 977</b> | <b>803</b>  | <b>1 174</b> | <b>9,6</b>             | <b>8,3</b> | <b>10,7</b>                                      | <b>368</b> | <b>154</b> | <b>214</b>        | <b>435</b> | <b>91</b> | <b>344</b> |
| Puntarenas                | 2 030        | 955          | 1 075        | 651          | 289   | 362          | 11,3                   | 11,5       | 11,2   | 116        | 49         | 67                | 133        | 30        | 103        |
| Esparza                   | 441          | 200          | 241          | 162          | 76  | 86           | 11,3                   | 10,0       | 12,4   | 39         | 16         | 23                | 28         | 4         | 24         |
| Buenos Aires              | 867          | 437          | 430          | 154          | 64  | 90           | 8,1                    | 9,2        | 7,0  | 27         | 9          | 18                | 33         | 6         | 27         |
| Montes de Oro             | 189          | 97           | 92           | 84           | 36  | 48           | 21,2                   | -          | 43,5   | 16         | 11         | 5                 | 5          | 0         | 5          |
| Osa                       | 495          | 207          | 288          | 155          | 52  | 103          | 10,1                   | 19,3       | 3,5  | 29         | 7          | 22                | 47         | 8         | 39         |
| Aguirre                   | 505          | 251          | 254          | 122          | 44  | 78           | 2,0                    | -          | 3,9  | 23         | 10         | 13                | 30         | 5         | 25         |
| Golfito                   | 707          | 314          | 393          | 180          | 70  | 110          | 7,1                    | 9,6        | 5,1  | 30         | 15         | 15                | 51         | 9         | 42         |
| Coto Brus                 | 792          | 390          | 402          | 156          | 58  | 98           | 13,9                   | 2,6        | 24,9   | 32         | 12         | 20                | 37         | 12        | 25         |
| Parrita                   | 275          | 139          | 136          | 72           | 27  | 45           | 3,6                    | 7,2        | -  | 11         | 6          | 5                 | 14         | 4         | 10         |
| Corredores                | 784          | 396          | 388          | 177          | 65  | 112          | 7,7                    | 7,6        | 7,7  | 36         | 15         | 21                | 27         | 6         | 21         |
| Garabito                  | 425          | 212          | 213          | 64           | 22  | 42           | 9,4                    | 4,7        | 14,1   | 9          | 4          | 5                 | 30         | 7         | 23         |
| <b>Limón</b>              | <b>8 000</b> | <b>3 911</b> | <b>4 089</b> | <b>1 547</b> | <b>560</b>  | <b>987</b>   | <b>8,5</b>             | <b>8,7</b> | <b>8,3</b>                                       | <b>282</b> | <b>118</b> | <b>164</b>        | <b>267</b> | <b>55</b> | <b>212</b> |
| Limón                     | 2 006        | 989          | 1 017        | 457          | 176   | 281          | 9,0                    | 10,1       | 7,9  | 86         | 29         | 57                | 49         | 9         | 40         |
| Pococí                    | 2 417        | 1 215        | 1 202        | 483          | 170   | 313          | 7,9                    | 9,9        | 5,8  | 102        | 42         | 60                | 117        | 26        | 91         |
| Siquirres                 | 1 082        | 514          | 568          | 213          | 79  | 134          | 10,2                   | 7,8        | 12,3   | 43         | 20         | 23                | 27         | 5         | 22         |
| Talamanca                 | 841          | 409          | 432          | 113          | 40  | 73           | 9,5                    | 7,3        | 11,6   | 10         | 8          | 2                 | 18         | 5         | 13         |
| Matina                    | 851          | 404          | 447          | 119          | 37  | 82           | 7,1                    | 7,4        | 6,7  | 15         | 5          | 10                | 18         | 3         | 15         |
| Guácimo                   | 803          | 380          | 423          | 162          | 58  | 104          | 7,5                    | 5,3        | 9,5  | 26         | 14         | 12                | 38         | 7         | 31         |
| Ignorado                  | -            | -            | -            | -            | -   | -            | -                      | -          | -  | -          | -          | -                 | 2          | -         | 2          |
| <b>Fuente: INEC, 2014</b> |              |              |              |              |   |              |                        |            |  |            |            | <b>CCSS, 2014</b> |            |           |            |

# Mapa de referencia de los códigos y nombres de los cantones de Costa Rica

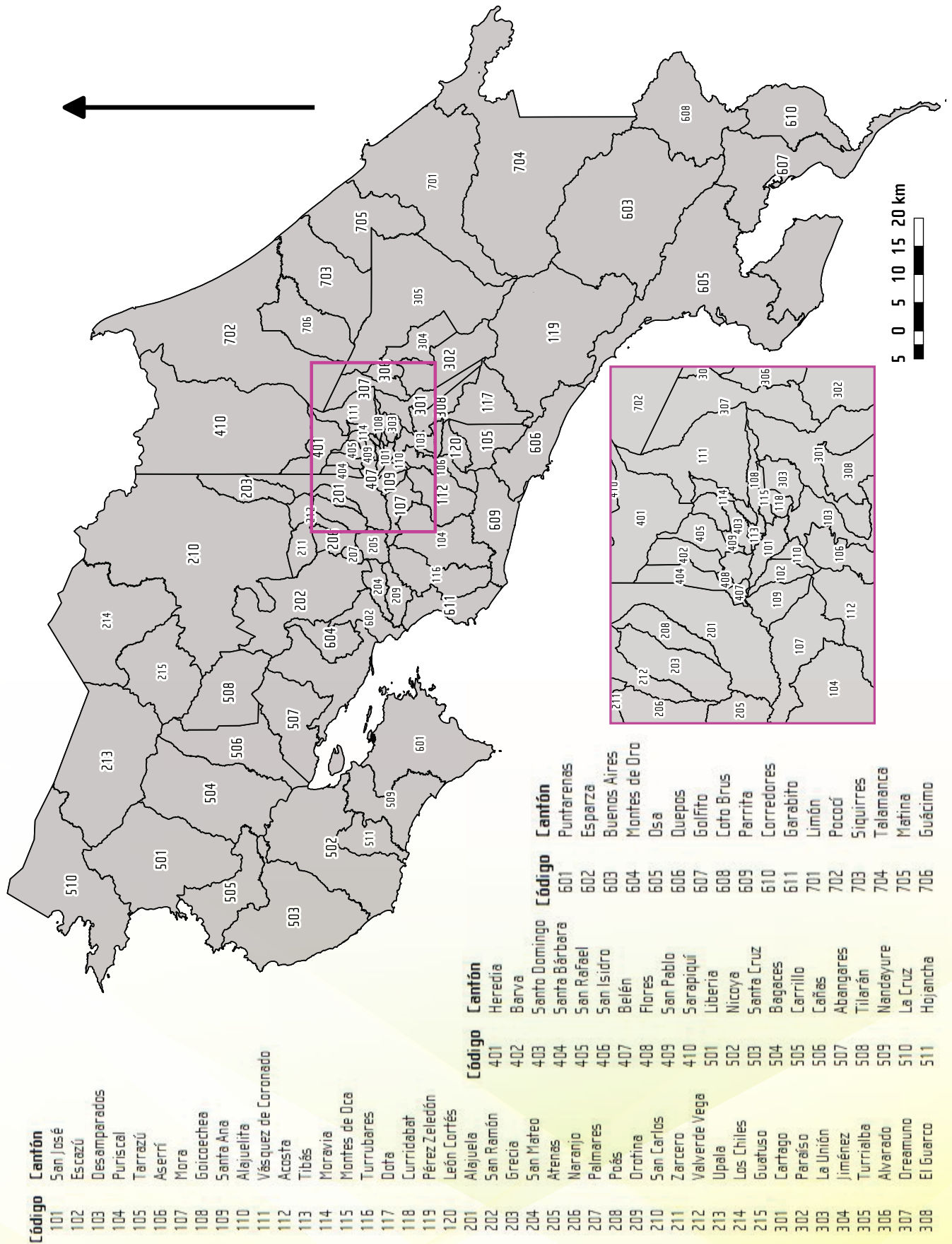

Mapa 1. Tasa global de fecundidad y tasa de mortalidad infantil. 2014

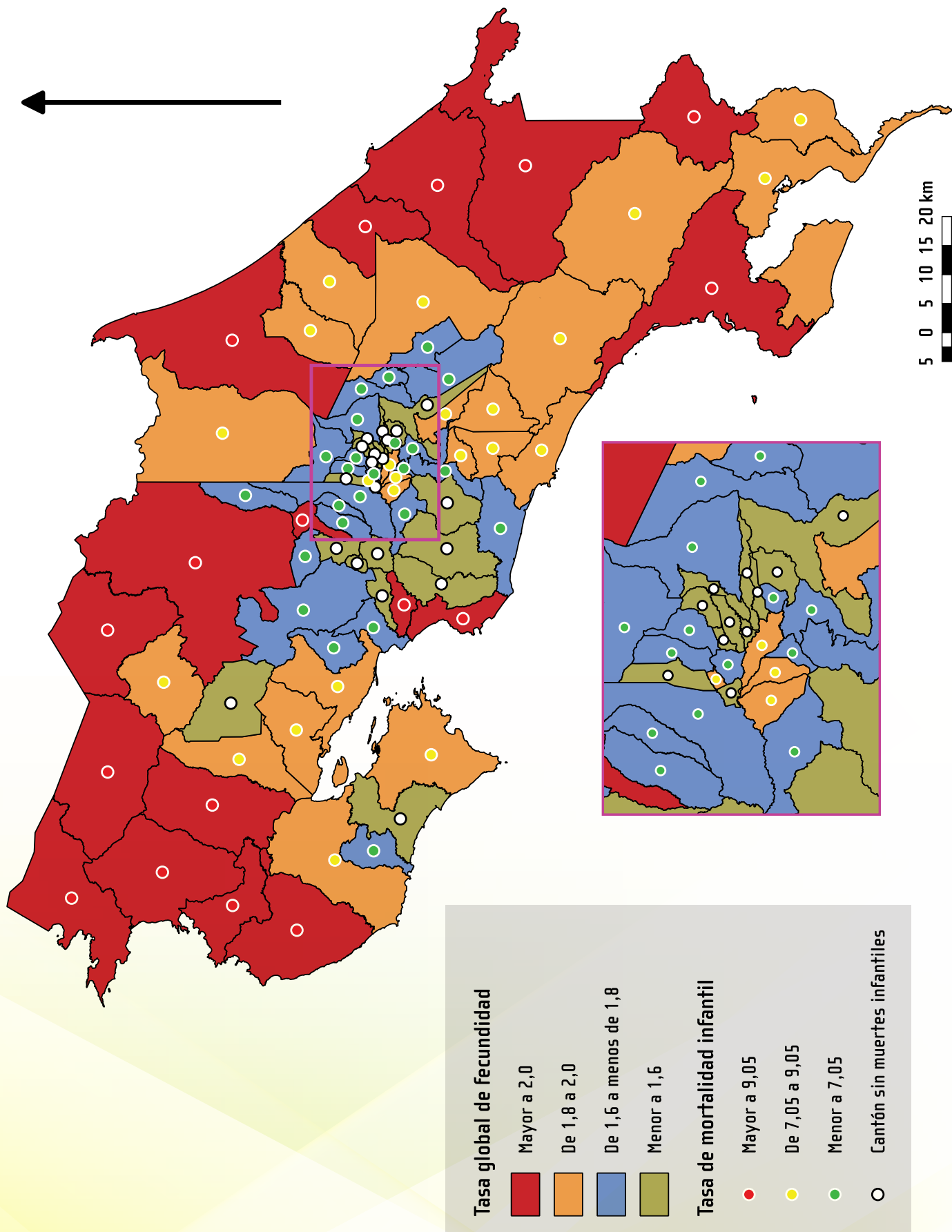

## NOTAS TÉCNICAS



| Indicador   | Definición  | Fórmula de cálculo  | Fuente  |
|---|---|---|---|
| Asegurados directos activos                                       | Población ocupada que cotiza para el seguro de salud. Incluye asalariados y no asalariados (cuenta propia y convenios especiales). A partir del año 2003 se utiliza la nueva clasificación por Rama de Actividad (CIUU-3).  | Conteo  | Encuesta Nacional de Hogares (ENAH), Julio 2014, INEC       |
| Casos registrados de dengue                                       | Número de casos registrados de dengue   | Conteo  | Dirección Vigilancia de la Salud, 2014. Ministerio de Salud |
| Casos registrados de hepatitis B                                  | Número de casos registrados de hepatitis B  | Conteo  | Dirección Vigilancia de la Salud, 2014. Ministerio de Salud |
| Casos registrados de malaria                                      | Número de casos registrados de malaria  | Conteo  | Dirección Vigilancia de la Salud, 2014. Ministerio de Salud |
| Casos registrados de sida   | Número de casos registrados de sida.  | Conteo  | Dirección Vigilancia de la Salud, 2014. Ministerio de Salud |
| Casos registrados de VIH  | Número de casos registrados de VIH.   | Conteo  | Dirección Vigilancia de la Salud, 2014. Ministerio de Salud |
| Edad media de la madre y del padre                                | Se refiere a la edad promedio de la madre y del padre sin que tenga importancia el número de nacimiento que declaran. Este indicador excluye aquellos nacimientos en los que se ignora la edad.   | $\sum\left(\frac{x_i * fi}{n}\right)$ <p>donde xi es la edad de la madre o del padre para todos los nacimientos.<br/>fi es la cantidad de nacimientos que cumplen esta condición.</p>               | Unidad Estadísticas Demográficas, 2014. INEC                |
| Edad media de las madres al nacer la primer hija o el primer hijo | Es la media o promedio de las edades de las madres al nacimiento de su primera hija o su primer hijo.   | $\sum\left(\frac{x_i * fi}{n}\right)$ <p>donde xi es la edad de la madre o del padre al nacimiento de la primera hija o primer hijo fi es la cantidad de nacimientos que cumplen esta condición</p> | Unidad Estadísticas Demográficas, 2014. INEC                |
| Egresos hospitalarios   | Es la salida de un paciente vivo o muerto de los servicios de internamiento de un hospital.   | Conteo  | Área de Estadística en Salud, 2014. CCSS                    |
| Egresos hospitalarios por algún tipo particular de cáncer         | Es la salida de un paciente vivo o muerto de los servicios de internamiento de un hospital cuando la causa principal del mismo fue algún tipo de cáncer en específico. Considera por separado, los internamientos por cáncer de mama, gástrico, colon y recto, de otras partes del sistema digestivo, cuello de útero, próstata, pulmón, así como otros tipos menos frecuentes o mal especificados. | Conteo  | Área de Estadística en Salud, 2014. CCSS                    |

| Indicador   | Definición  | Fórmula de cálculo | Fuente                                   |
|---|---|--------------------|--|
| Egresos hospitalarios por anemia                                | Es la salida de un paciente vivo o muerto de los servicios de internamiento de un hospital cuando la causa principal del mismo fue por anemia.  | Conteo             | Área de Estadística en Salud, 2014. CCSS |
| Egresos hospitalarios por causas externas                       | Es la salida de un paciente vivo o muerto de los servicios de internamiento de un hospital cuando la causa principal del mismo fue por condiciones externas como los accidentes de transporte, laborales, las agresiones o las lesiones autoinflingidas.  | Conteo             | Área de Estadística en Salud, 2014. CCSS |
| Egresos hospitalarios por complicaciones de la atención médica  | Es la salida de un paciente vivo o muerto de los servicios de internamiento de un hospital cuando la causa principal del mismo fue por complicaciones en atención médica y quirúrgica como: complicaciones por dispositivos médicos, drogas suministradas correctamente en dosis terapéutica o profiláctica, causa de cualquier efecto adverso o incidente durante la atención médica o quirúrgica, o complicaciones posteriores. | Conteo             | Área de Estadística en Salud, 2014. CCSS |
| Egresos hospitalarios por dependencia al alcohol                | Es la salida de un paciente vivo o muerto de los servicios de internamiento de un hospital cuando la causa principal del mismo fue dependencia al alcohol   | Conteo             | Área de Estadística en Salud, 2014. CCSS |
| Egresos hospitalarios por enfermedad del VIH                    | Es la salida de un paciente vivo o muerto de los servicios de internamiento de un hospital cuando la causa principal del mismo fue por enfermedad del VIH.  | Conteo             | Área de Estadística en Salud, 2014. CCSS |
| Egresos hospitalarios por enfermedades crónicas                 | Es la salida de un paciente vivo o muerto de los servicios de internamiento de un hospital cuando la causa principal del mismo fue alguna de las siguientes enfermedades: enfermedades hipertensivas, diabetes mellitus, enfermedades isquémicas del corazón o cirrosis.  | Conteo             | Área de Estadística en Salud, 2014. CCSS |
| Egresos hospitalarios por enfermedades del sistema circulatorio | Es la salida de un paciente vivo o muerto de los servicios de internamiento de un hospital cuando la causa principal del mismo fue alguna de las siguientes enfermedades del sistema circulatorio: hipertensivas, isquémicas del corazón, infarto agudo al miocardio, así como otras enfermedades del sistema circulatorio.   | Conteo             | Área de Estadística en Salud, 2014. CCSS |
| Egresos hospitalarios por enfermedades endocrinas y metabólicas | Es la salida de un paciente vivo o muerto de los servicios de internamiento de un hospital cuando la causa principal del mismo fue alguna de las siguientes enfermedades endocrinas y metabólicas: trastorno de la glándula tiroides, diabetes mellitus, otra enfermedades endocrinas, desnutrición y otras deficiencias nutricionales, y otras enfermedades metabólicas.   | Conteo             | Área de Estadística en Salud, 2014. CCSS |

| Indicador   | Definición  | Fórmula de cálculo | Fuente                                   |
|---|---|--------------------|--|
| Egresos hospitalarios por enfermedades infecciosas y parasitarias | Es la salida de un paciente vivo o muerto de los servicios de internamiento de un hospital cuando la causa principal del mismo fue alguna de las siguientes enfermedades infecciosas y parasitarias: virus inmunodeficiencia humana, dengue, malaria, infecciosas parasitarias, hepatitis B y otras infecciosas.  | Conteo             | Área de Estadística en Salud, 2014. CCSS |
| Egresos hospitalarios por enfermedades infectocontagiosas         | Es la salida de un paciente vivo o muerto de los servicios de internamiento de un hospital cuando la causa principal del mismo fue alguna de las siguientes enfermedades: VIH, sida, hepatitis B y diarreas.  | Conteo             | Área de Estadística en Salud, 2014. CCSS |
| Egresos hospitalarios por enfermedades de la sangre               | Es la salida de un paciente vivo o muerto de los servicios de internamiento de un hospital cuando la causa principal del mismo fue alguna de las siguientes enfermedades de la sangre u órganos hematopoyéticos: anemias nutricionales, anemias hemolíticas, anemias aplásticas y otras, defectos de coagulación y otras afecciones hemorrágicas, ciertos mecanismos que afectan el mecanismo de inmunidad.   | Conteo             | Área de Estadística en Salud, 2014. CCSS |
| Egresos hospitalarios por infarto agudo al miocardio              | Es la salida de un paciente vivo o muerto de los servicios de internamiento de un hospital cuando la causa principal del mismo fue infarto agudo al miocardio.  | Conteo             | Área de Estadística en Salud, 2014. CCSS |
| Egresos hospitalarios por trastornos mentales y de comportamiento | Es la salida de un paciente vivo o muerto de los servicios de internamiento de un hospital cuando la causa principal del mismo fue trastornos mentales y del comportamiento como: trastornos mentales orgánicos, trastornos mentales y de comportamiento debido a uso de sustancias psicoactivas, esquizofrenia y otros trastornos delirantes, trastornos del humor, trastornos relacionados con el estrés, trastornos de la personalidad, entre otros.               | Conteo             | Área de Estadística en Salud, 2014. CCSS |
| Egresos hospitalarios por traumatismos                            | Es la salida de un paciente vivo o muerto de los servicios de internamiento de un hospital cuando la causa principal del mismo fue alguna de los siguientes traumatismos, envenenamientos o algunas consecuencias de causas externas: fracturas, luxación y esguince, contusión, herida y trauma vaso sanguíneo, traumatismo intracraneal, otros traumatismos, síndrome del maltrato, complicaciones de la atención médica, quemadura y corrosiones y envenenamiento. | Conteo             | Área de Estadística en Salud, 2014. CCSS |

| Indicador                       | Definición  | Fórmula de cálculo  | Fuente   |
|---------------------------------|---|---|--|
| Esperanza de vida a los 65 años | Se define como la cantidad de años de vida que, en promedio, vivirán el grupo de mujeres y hombres que estén con vida a los 65 años en el 2014, si las pautas de mortalidad por edades, al momento de la edad exacta 65 se mantienen constantes hasta que la o el último miembro del grupo fallece.   | $e^{65} = \frac{T_{65}}{l_{65}}$ <p>Donde: Tx y lx corresponden a funciones de una tabla de vida.</p> <p>T65 corresponde a el tiempo que falta por vivir a la generación, hasta su extinción.</p> <p>l65 corresponde a las personas de la generación que lograron sobrevivir a los 65 años de edad.</p>   | Unidad Estadísticas Demográficas, 2014. INEC                                 |
| Esperanza de vida al nacimiento | Se define como la cantidad de años de vida que, en promedio, vivirá un grupo de recién nacidas y recién nacidos, si las pautas de mortalidad por edades, al momento del nacimiento, se mantienen constantes hasta que la o el último miembro del grupo fallece.   | $e^{65} = \frac{T_{65}}{l_{65}}$ <p>Donde: Tx y lx corresponden a funciones de una tabla de vida.</p> <p>To corresponde a el tiempo que falta por vivir a la generación, hasta su extinción.</p> <p>l0 representa el tamaño de la cohorte inicial (nacimientos) y se conoce como raíz de la tabla. Como se trabaja con un modelo teórico, se acostumbra trabajar con una raíz de 100 000.</p> | Unidad Estadísticas Demográficas, 2014. INEC                                 |
| Femicidio                       | Según el artículo 21 de la Ley de Penalización de Violencia contra las Mujeres, que lo tipifica de la siguiente manera "Se le impondrá pena de prisión de veinte a treinta y cinco años a quien dé muerte a una mujer con la que mantenga una relación de matrimonio, en unión de hecho declarada o no".  | Conteo  | Sección de Estadística, Departamento de Planificación, 2014. Poder Judicial. |
| Femicidio ampliado              | La Convención Internacional Belém Do Pará en su ámbito de aplicación señala para femicidio ampliado: "Se entenderá que violencia contra la mujer incluye la violencia física, sexual y psicológica cuando: a) tenga lugar dentro de la familia o unidad doméstica o en cualquier otra relación interpersonal, ya sea que el agresor comparta o haya compartido el mismo domicilio que la mujer, y que comprende, entre otros, violación, maltrato y abuso sexual; b) tenga lugar en la comunidad y sea perpetrada por cualquier persona y que comprende, entre otros, violación, abuso sexual, tortura, trata de personas, prostitución forzada, secuestro y acoso sexual en el lugar de trabajo, así como en instituciones educativas, establecimientos de salud o cualquier otro lugar, y c) sea perpetrada o tolerada por el Estado o sus agentes, dondequiera que ocurra. | Conteo  | Sección de Estadística, Departamento de Planificación, 2014. Poder Judicial. |

| Indicador  | Definición  | Fórmula de cálculo   | Fuente  |
|--|---|--|---|
| Hogares con jefatura femenina en hogares en pobreza no extrema | Número de hogares en condición de pobreza no extrema con jefatura femenina.<br><br>La medición de la pobreza se realiza mediante el ingreso per cápita del hogar, por lo que se considera que un hogar se encuentra en situación de pobreza cuando estos ingresos son menores que el costo de una canasta de bienes y servicios requeridos para mantener un nivel mínimo de subsistencia. | Conteo   | Encuesta Nacional de Hogares (ENAH), Julio 2014. INEC       |
| Hogares con jefatura femenina en hogares en pobreza extrema    | Número de hogares en condición de pobreza extrema con jefatura femenina.<br><br>La medición de la pobreza se realiza mediante el ingreso per cápita del hogar, por lo que se considera que un hogar se encuentra en situación de pobreza extrema cuando estos ingresos son menores que el costo de la canasta básica alimentaria.   | Conteo   | Encuesta Nacional de Hogares (ENAH), Julio 2014. INEC       |
| Incidencia de dengue   | Número de casos registrados de dengue por cada cien mil habitantes.   | $\frac{\text{Casos registrados de dengue}}{\text{Población total}} \times 100\,000$        | Dirección Vigilancia de la Salud, 2014. Ministerio de Salud |
| Incidencia de hepatitis B                                      | Número de casos registrados de hepatitis B por cada cien mil habitantes.  | $\frac{\text{Casos registrados de hepatitis B}}{\text{Población total}} \times 100\,000$   | Dirección Vigilancia de la Salud, 2014. Ministerio de Salud |
| Incidencia de malaria  | Número de casos registrados de malaria por cada cien mil habitantes.  | $\frac{\text{Casos registrados de malaria}}{\text{Población total}} \times 100\,000$       | Dirección Vigilancia de la Salud, 2014. Ministerio de Salud |
| Incidencia de sida   | Número de casos registrados de sida por cada cien mil habitantes.   | $\frac{\text{Casos registrados de sida}}{\text{Población total}} \times 100\,000$          | Dirección Vigilancia de la Salud, 2014. Ministerio de Salud |
| Incidencia de sífilis  | Número de casos registrados de sífilis por cada cien mil habitantes.  | $\frac{\text{Casos registrados de sífilis}}{\text{Población total}} \times 100\,000$       | Dirección Vigilancia de la Salud, 2014. Ministerio de Salud |
| Incidencia de sífilis congénita                                | Número de casos de sífilis congénita registrados por cada mil nacimientos.  | $\frac{\text{Casos registrados de sífilis congénita}}{\text{Nacimientos}} \times 100\,000$ | Dirección Vigilancia de la Salud, 2014. Ministerio de Salud |
| Incidencia de VIH  | Número de casos registrados de VIH por cada cien mil habitantes.  | $\frac{\text{Casos registrados de VIH}}{\text{Población total}} \times 100\,000$           | Dirección Vigilancia de la Salud, 2014. Ministerio de Salud |
| Incidencia de violencia intrafamiliar                          | Número de casos de violencia intrafamiliar en el año por cada cien mil habitantes.  | $\frac{\text{Casos registrados de VIF}}{\text{Población total}} \times 100\,000$           | Dirección Vigilancia de la Salud, 2014. Ministerio de Salud |
| Índice de feminidad  | Indica cuántas mujeres hay por cada cien hombres en la población del país.<br><br>Este índice es utilizado y nombrado como tal en el análisis demográfico, no obstante, es relevante aclarar que este se refiere específicamente a una relación de sexos en términos netamente biológicos.  | $\frac{\text{Total de mujeres}}{\text{Total de hombres}} \times 100$                       | Unidad Estadísticas Demográficas, 2014. INEC                |

| Indicador   | Definición  | Fórmula de cálculo  | Fuente  |
|---|---|---|---|
| Índice de masculinidad  | Indica cuántos hombres hay por cada cien mujeres en la población del país.<br><br>Este índice es utilizado y nombrado como tal en el análisis demográfico, no obstante, es relevante aclarar que este se refiere específicamente a una relación de sexos en términos netamente biológicos.  | $\frac{\text{Total de hombres}}{\text{Total de mujeres}} \times 100$  | Unidad Estadísticas Demográficas, 2014. INEC                                |
| Ingreso promedio  | Es la media o promedio de los ingresos de cada una de las personas perceptoras de ingresos del hogar, por concepto de salario de su ocupación principal   | $\sum \left( \frac{X_i}{n} \right)$<br>Donde $X_i$ es el ingreso de cada miembro del hogar por concepto de salario de su ocupación principal. | Encuesta Nacional de Hogares (ENAH), Julio 2014, INEC                       |
| Ley de Paternidad Responsable   | Indica el número de nacimientos donde la madre, de acuerdo a su condición de unión, decide si se acoge o no a la Ley de Paternidad Responsable.   | Conteo  | Unidad Estadísticas Demográficas, 2014. INEC                                |
| Mujeres atendidas en los Centro Especializados de Atención y Albergue Temporal a Mujeres Maltratadas y sus Hijos e Hijas (CEAAM's) por violencia intrafamiliar y que corren riesgo de muerte. | Número total de mujeres y sus hijos e hijas que permanecieron en los tres Centros Especializado de Atención y Albergue Temporal a Mujeres Maltratadas y sus Hijos e Hijas (CEAAM) del INAMU por violencia intrafamiliar y que corren riesgo de muerte.  | Conteo  | CEAAM's, 2014. INAMU  |
| Mujeres atendidas por tipo de consulta en la Delegación de la Mujer de San José – INAMU   | Número total de usuarias atendidas en los diferentes tipos de consulta (Atención psicológica, Atención social, Legales y Contención y orientación sobre leyes de protección) brindadas por la Delegación de la Mujer de San José.   | Conteo  | Delegación de la Mujer, 2014. INAMU   |
| Nacimiento  | Es la expulsión o extracción completa del cuerpo de la madre (prescindiendo de la duración del embarazo), de un producto de la concepción que, después de tal separación, respire o manifieste cualquier otro signo de vida, tal como el latido del corazón, pulsaciones del cordón umbilical o movimiento efectivo de músculos voluntarios, haya o no haya sido cortado el cordón umbilical y esté o no unido a la placenta. | Conteo  | Unidad Estadísticas Demográficas, 2014. INEC                                |
| Número de casos de sífilis  | Número de casos registrados de sífilis  | Conteo  | Dirección Vigilancia de la Salud, 2014. Ministerio de Salud                 |
| Número de casos de sífilis congénita  | Número de casos registrados de sífilis congénita en menores de 1 año.   | Conteo  | Dirección Vigilancia de la Salud, 2014. Ministerio de Salud                 |
| Número de casos entrados por demandas de violencia doméstica  | Se refiere a las demandas nuevas recibidas en los Juzgados que tramitan esta materia.   | Conteo  | Sección de Estadística, Departamento de Planificación, 2014. Poder Judicial |

| Indicador  | Definición   | Fórmula de cálculo | Fuente  |
|--|--|--------------------|---|
| Número de casos registrados por violencia intrafamiliar            | Número de casos registrados de violencia intrafamiliar.  | Conteo             | Dirección Vigilancia de la Salud, 2014. Ministerio de Salud                 |
| Número de casos terminados en las demandas por violencia doméstica | Se refiere a las demandas resueltas o canceladas del circulante en los Juzgados que tramitan esta materia.<br><br>Estos corresponden a casos levantados por: no comparecencia de la de la víctima, vencimiento de plazo, imposibilidad de localizar y de notificar a la presunta persona agresora por parte de la Policía Administrativa o Judicial u otros motivos. Así como de las terminadas por considerarse que no se cuenta con elementos jurídicos para continuar el proceso y los remitidos a otras instancias judiciales. | Conteo             | Sección de Estadística, Departamento de Planificación, 2014. Poder Judicial |
| Número de defunciones  | Contabiliza el total de defunciones ocurridas durante un año, entendidas estas como la desaparición permanente de todo tipo de signo de vida, cualquiera que sea el tiempo transcurrido desde el nacimiento. Esta definición excluye las defunciones fetales.  | Conteo             | Unidad Estadísticas Demográficas, 2014. INEC                                |
| Número de defunciones de niñas y niños de 1 a 4 años               | Es el número total de defunciones de niñas y niños donde la edad al momento de la muerte se encontraba entre 1 y 4 años.   | Conteo             | Unidad Estadísticas Demográficas, 2014. INEC                                |
| Número de defunciones de niñas y niños de 1 a 4 años por diarrea   | Es el número total de defunciones de niñas y niños cuyo diagnóstico de defunción es diarrea y la edad al momento de la muerte se encontraba entre 1 y 4 años.  | Conteo             | Unidad Estadísticas Demográficas, 2014. INEC                                |
| Número de defunciones infantiles                                   | Es el número total de niñas y niños que mueren antes de cumplir el primer año de vida. La muerte se entiende como la desaparición permanente de todo tipo de signo de vida.  | Conteo             | Unidad Estadísticas Demográficas, 2014. INEC                                |
| Número de defunciones maternas                                     | Es el número total de mujeres fallecidas cuyo diagnóstico de muerte se relaciona con condiciones propias del embarazo. La muerte materna se define como el fallecimiento de una mujer mientras está embarazada o dentro de los 42 días siguientes a la terminación del embarazo, independientemente de la duración y el sitio del embarazo, debida a cualquier causa relacionada con o agravada por el embarazo mismo o su atención, pero no por causas accidentales o incidentales.   | Conteo             | Unidad Estadísticas Demográficas, 2014. INEC                                |
| Número de defunciones por accidentes de tránsito                   | Es el número total de defunciones por accidentes de tránsito. Los accidentes de tránsito, si bien son parte de los accidentes de transporte, están determinados por la obligatoriedad de que hayan ocurrido en la vía pública, condición que no aplica para los accidentes de transporte.  | Conteo             | Unidad Estadísticas Demográficas, 2014. INEC                                |
| Número de defunciones por cáncer                                   | Es el número total de defunciones cuyo diagnóstico de causa de muerte es cáncer, indistintamente del sitio de afectación.  | Conteo             | Unidad Estadísticas Demográficas, 2014. INEC                                |

| Indicador   | Definición   | Fórmula de cálculo | Fuente                                       |
|---|--|--------------------|--|
| Número de defunciones por causas externas                     | Es el número total de defunciones cuyo diagnóstico de muerte refiera a causas externas. Las causas externas son todos aquellos eventos o accidente de transporte (que involucra a un medio diseñado para llevar personas o bienes de un lugar a otro, o usado para ese fin en el momento del accidente), traumatismos accidentales, suicidios, homicidios, eventos de intención no determinada, intervención legal y operaciones de guerra, complicaciones de la atención médica y quirúrgica, secuelas de causas externas de morbilidad y mortalidad y factores suplementarios. | Conteo             | Unidad Estadísticas Demográficas, 2014. INEC |
| Número de defunciones por cirrosis                            | Es el número total de defunciones cuyo diagnóstico de causa de muerte es la cirrosis.  | Conteo             | Unidad Estadísticas Demográficas, 2014. INEC |
| Número de defunciones por diabetes mellitus                   | Es el número total de defunciones cuyo diagnóstico de causa de muerte es la diabetes mellitus.   | Conteo             | Unidad Estadísticas Demográficas, 2014. INEC |
| Número de defunciones por enfermedad hipertensiva             | Es el número total de defunciones cuyo diagnóstico de causa de muerte es la enfermedad hipertensiva.   | Conteo             | Unidad Estadísticas Demográficas, 2014. INEC |
| Número de defunciones por enfermedades isquémicas del corazón | Es el número total de defunciones cuyo diagnóstico de causa de muerte es la enfermedad isquémica del corazón.  | Conteo             | Unidad Estadísticas Demográficas, 2014. INEC |
| Número de defunciones por homicidios                          | Es el número total de defunciones cuyo diagnóstico de causa de muerte corresponde a homicidios, entendidos como cualquier agresión o lesión ocasionada por otra persona con intento de matar por cualquier medio, según lo define la décima edición de la Clasificación Estadística Internacional de Enfermedades y Problemas Relacionados con la Salud (CIE-X).   | Conteo             | Unidad Estadísticas Demográficas, 2014. INEC |
| Número de defunciones por neumonía                            | Es el número total de defunciones cuyo diagnóstico de causa de muerte es neumonía.   | Conteo             | Unidad Estadísticas Demográficas, 2014. INEC |
| Número de defunciones por otras causas externas               | Es el número total de defunciones cuyo diagnóstico de causa de muerte corresponde a cualquier otra causa externa no mencionada anteriormente. Incluye accidentes de transporte en medios acuáticos y aéreos, incidentes ocurridos a pacientes durante intervenciones quirúrgicas, procedimientos médicos de reacción anormal, intervenciones legales y/o operaciones de guerra, así como eventos de intención no determinada.  | Conteo             | Unidad Estadísticas Demográficas, 2014. INEC |
| Número de defunciones por sida                                | Es el número total de defunciones cuyo diagnóstico de causa de muerte es sida.   | Conteo             | Unidad Estadísticas Demográficas, 2014. INEC |
| Número de defunciones por suicidio/homicidio, según forma     | Es el número total de defunciones, tanto suicidios como homicidios, distribuidos por sus formas de ejecución más frecuentes. Las formas más comunes se determinaron por la reasignación a grupos de causas de tres dígitos en suicidios y en homicidios.   | Conteo             | Unidad Estadísticas Demográficas, 2014. INEC |

| Indicador  | Definición  | Fórmula de cálculo | Fuente  |
|--|---|--------------------|---|
| Número de defunciones por suicidios  | Es el número total de defunciones cuyo diagnóstico de causa de muerte corresponde a suicidios. Se entiende por suicidio cualquier lesión autoinflingida intencionalmente según la definición de la décima edición de la Clasificación Estadística Internacional de Enfermedades y Problemas Relacionados con la Salud (CIE-X).  | Conteo             | Unidad Estadísticas Demográficas, 2014. INEC  |
| Número de madres con cuatro o más controles prenatales                           | Se refiere a la cantidad de nacimientos donde las madres declararon haber tenido cuatro o más controles prenatales durante todo su período de gestación.  | Conteo             | Unidad Estadísticas Demográficas, 2014. INEC  |
| Número de nacimientos con bajo peso, peso insuficiente, peso normal o sobre peso | <p>Es el número total de nacimientos según peso al nacer.</p> <p>Los nacimientos con peso insuficiente aquellos bebés que estuvieron un peso por debajo de los 1 499 gramos al nacer. Bajo peso abarca de 1 500 hasta los 2 499 gramos. Los de peso normal entre los 2 500 y los 3 499 gramos y los nacimientos con sobrepeso son los de 3 500 gramos o más.</p> <p>El indicador incluye los nacimientos con peso ignorado como una categoría más y se construye de acuerdo a la definición provista por la Organización Mundial de la Salud.</p> | Conteo             | Unidad Estadísticas Demográficas, 2014. INEC  |
| Población ocupada  | Es el número total de personas con ocupación conocida, distribuida por ramas de actividad según la Clasificación Industrial Internacional Uniforme de Actividades Económicas (CIU).   | Conteo             | Encuesta Nacional de Hogares (ENAH), Julio 2014. INEC                                     |
| Número y días de incapacidad otorgados por régimen.                              | Número total de días de incapacidad y licencias otorgadas según régimen (enfermedad y maternidad) y, servicios de procedencia.  | Conteo             | Dirección Actuarial y de Planificación Económica. Departamento de Estadística, 2014. CCSS |
| Población  | Es el cálculo que se realiza por edades simples y año calendario, de la población costarricense desde 2011 y hasta 2030, a partir de la formulación de hipótesis sobre el comportamiento futuro de los componentes demográficos: mortalidad, fecundidad y migración.  | Conteo             | Unidad Estadísticas Demográficas, 2014. INEC  |
| Población asegurada  | Se refiere a la población que está adscrita al seguro social de la CCSS, ya sea mediante la modalidad de aseguramiento directo o por medio de un familiar.  | Conteo             | Encuesta Nacional de Hogares (ENAH), Julio 2014. INEC                                     |
| Población asegurada directa  | Se refiere a la población que está adscrita de manera directa al seguro social de la CCSS, ya sea mediante la modalidad de aseguramiento de asalariado, cuenta propia o por convenios especiales.   | Conteo             | Encuesta Nacional de Hogares (ENAH), Julio 2014. INEC                                     |

| Indicador   | Definición   | Fórmula de cálculo  | Fuente  |
|---|--|---|---|
| Población asegurada directa cotizante al régimen de pensiones de la CCSS    | Se refiere a la población ocupada con seguro directo, ya sea asalariados y no asalariados (cuenta propia y convenios especiales) y que pertenecen al régimen básico de pensiones brindado por la CCSS  | Conteo  | Encuesta Nacional de Hogares (ENAH), Julio 2014. INEC |
| Población económicamente activa (PEA)                                       | Es el conjunto de personas de 15 años y más que durante el periodo de referencia de la Encuesta Nacional de Hogares participaron en la producción de bienes y servicios económicos o están dispuestas o dispuestos a hacerlo. Está conformada por la población ocupada y la población desocupada.  | Conteo  | Encuesta Nacional de Hogares (ENAH), Julio 2014. INEC |
| Promedio de controles prenatales  | Es la sumatoria del total de controles prenatales que fueron declarados por las mujeres que tuvieron una hija o hijo en el año, entre el total de nacimientos ocurridos durante ese mismo año.   | $\frac{\text{Total de controles prenatales}}{\text{Nacimientos}} \times 100$  | Unidad Estadísticas Demográficas, 2014. INEC          |
| Razón de mortalidad materna   | Se refiere a la relación entre las defunciones maternas ocurridas durante un año calendario y los nacimientos ocurridos en el mismo período, por cada diez mil nacimientos.<br><br>Una muerte materna es aquella que ocurre cuando una mujer está embarazada o dentro de 42 días posteriores al término de su embarazo, por cualquier causa vinculada o agravada por el embarazo y su manejo. Excluye muertes accidentales o incidentales.   | $\frac{\text{Defunciones maternas}}{\text{Nacimientos}} \times 10\,000$   | Unidad Estadísticas Demográficas, 2014. INEC          |
| Tasa de desempleo abierto   | Es el porcentaje de la población desocupada con respecto a la fuerza de trabajo.   | $\frac{\text{Población desocupada}}{\text{Fuerza de trabajo}} \times 100$   | Encuesta Nacional de Hogares (ENAH), Julio 2014. INEC |
| Tasa de mortalidad Infantil   | Es la relación entre las defunciones de menores de un año, ocurridas durante un año calendario y los nacimientos ocurridos en el mismo período, por cada mil nacimientos.  | $\frac{\text{Defunciones infantiles}}{\text{Nacimientos}} \times 1\,000$  | Unidad Estadísticas Demográficas, 2014. INEC          |
| Tasa global de fecundidad   | Es el número de hijos e hijas que en promedio tendría cada mujer de una cohorte hipotética al final del periodo fértil, si durante su vida tiene sus hijos e hijas de acuerdo a las tasas de fecundidad por edad observadas en el país y año de interés y, además estas mujeres no están afectadas por la mortalidad desde el nacimiento hasta el final de periodo fértil. Cuando la TGF de un país es de 2,1 hijos por mujer, se dice que la fecundidad está a nivel de reemplazo, es decir, que las parejas están teniendo únicamente el número de hijos e hijas necesarios para reemplazarse a sí mismas. | $\sum [f(x) * 5]$<br>donde f(x) son las tasas específicas por edad de la madre  | Unidad Estadísticas Demográficas, 2014. INEC          |
| Tasas específicas de fecundidad de mujeres, por grupos quinquenales de edad | Es el número de nacimientos en mujeres entre los 15 y hasta los 49 años, que ocurren durante un determinado año o periodo de referencia por cada mil mujeres en cada grupo de edad.  | $\frac{\text{Total de nacimientos por edad específica de la madre}}{\text{Total de población de mujeres en edad específica}} \times 1\,000$ | Unidad Estadísticas Demográficas, 2014. INEC          |

| Indicador                         | Definición  | Fórmula de cálculo   | Fuente   |
|-----------------------------------|---|--|--|
| Tasa de esterilización quirúrgica | Es el número de personas que se sometió a una esterilización quirúrgica (salpingectomía en el caso de las mujeres y vacectomía en los hombres) por cada 100 000 habitantes. | $\frac{\text{Personas que se sometieron a esterilización quirúrgica}}{\text{Población total}} \times 100\,000$ | Área de Estadística en Salud, 2014. CCSS       |
| Tasa neta de participación        | Es el porcentaje de la fuerza de trabajo (PEA) con respecto a la población de 15 años y más.  | $\frac{\text{Fuerza de trabajo}}{\text{Población de 15 años y más}} \times 100$                                | Encuesta Nacional de Hogares, Julio 2014. INEC |

